Národná pamiatka je zachránená Str. 2

Podpora opatrovateľskej služby Str. 3

Kompostéry pre občanov mesta Str. 3

Šachisti postúpili do tretej ligy Str. 8

Svätý Michal archanjel,
bráň nás v boji, proti zlosti
a úkladom diablovým,
buď nám ochranou.
Pokorne prosíme:
Nech ho zavráti Boh.
A ty, knieža vojska
nebeského, mocou božskou
zažeň do pekla Satanáša
a iných zlých duchov,
ktorí sa na skazu duší
po našom meste potulujú.

TVRDOŠÍN

NOVINY OBČANOV OKRESNÉHO MESTA TVRDOŠÍN

MÁJ 2019 ročník XXXV číslo 2

Sen sa stal skutočnosťou, plaváreň privítala prvých návštevníkov

Zámer vedenia mesta bol naplnený. Naše mesto otvorilo plaváreň, ktorá je v súčasnosti jediná na hornej Orave. Začína sa tak ďalšia nová etapa v športovom živote mesta. Na návštevníkov čaká zariadenie zodpovedajúce moderným štandardom mestských plavární.

Slávnostné otvorenie prebehlo za účasti primátora I. Šašku, jeho zástupkyne V. Jančekovej, D. Galisa, poslanca NR SR, splnomocnenca vlády SR pre mládež a šport, zodpovedného projektanta firmy A-typ Prešov V. Kačalu. a J. Laštíka, riaditeľa firmy Oraving, dodávatela stavby.

Piatok, 17. mája bol pre naše mesto výnimočný a slávnostný. Práve v tento deň bola do užívania odovzdaná nová plaváreň. Výnimočná je aj rýchlosťou a kvalitou výstavby. Výkopové práce začali v marci 2018 a do roka bola postavená s tým, že do otvorenia chýbali iba dokončovacie práce a konkrétne úpravy areálu plavárne, a to všetko z vlastných ušetrených finančných prostriedkov mesta. Pre mnohé mestá môže byť inšpiráciou, že tento typ stavby sa nemusí stavať niekoľko rokov, že dobre pripravená a kontrolovaná investičná akcia pri úzkej súčinnosti s dodávateľom stavby vie zabezpečiť splnenie nielen požadovaných technických parametrov, ale zaručí dosiahnutie plánovaného času výstavby diela. Otvorenia sa zúčastnili aj prednostovia okresných úradov z Tvrdošína, Námestova a starostovia z okresu Tvrdošín a Námestovo a predseda Združenia miest a obcí okresu Námestovo.

Po prestrihnutí pásky nasledovalo posvätenie plavárne vdp. M. Oravcom.

Výstavbe predchádzala starostlivá príprava. Navštívili sme niekoľko plavární na Slovensku i v Čechách, aby rozhodnutie, aký typ stavby postaviť, bolo čo najoptimálnejšie pre naše podmienky. Dôležitým aspektom bol aj výber technológií. I preto má plaváreň moderné technológie a energie šetriace zariadenia, akými sú vlastná solárna elektráreň, tepelné čerpadlá a ďalšie automatizačné zariadenia šetriace vodu a energie.

„Táto plaváreň nebude slúžiť len pre naše mesto, pretože jej využitie ocení celý náš región,“ povedal primátor vo svojom príhovore.

„Viem, že sa veľa ľudí tešilo na otvorenie a verím, že to všetci návštevníci plavárne náležite ocenia, že sa takéto zariadenie nachádza práve v našom meste. Nad jej výstavbou sme sa začali zamýšľať, keď sme pochopili, že tá nižnianska už nemá perspektívu. Čo je však dôležité, to sú peniaze. Začali sme šetriť, pretože táto výstavba stála nemalé peniaze a tie muselo mesto nájsť. A dokázali sme to. Bez úveru, bez zadlženia. Myslím si, že nie v každom meste si môžu toto dovoliť. Dúfam, že sa nám podarí utiahnuť aj samotnú prevádzku.

Tešíme sa, že sme vybudovali plaváreň, ktorá bude slúžiť nielen pre obyvateľov okresov Tvrdošína, Námestovo, ale aj pre ďalších návštevníkov nášho mesta. Myslím pritom na deti a mládež, ktorí sa chcú naučiť plávať i na tých, ktorí si z finančného hľadiska nemohli dovoliť chodievať do vzdialeného D. Kubína. Teším sa, že tu budú plavecké výcviky, že tu budú ľudia chodiť si ráno či večer zaplávať, či chodiť do sauny. Teším sa, že tu budú chodiť deti s rodičmi z celej hornej Oravy, aby sa naučili plávať a zašportovať si.“

Bazén v dĺžke 25 metrov a šírke 12 metrov s piatimi plaveckými dráhami.

Návštevníkov privítali Minihopky, súčasné dvojnásobné majsterky Európy v street dance.

Otvorenie plavárne pritiahlo aj veľký záujem verejnosti.

Posila v slove

Pane, viem že vládneš láskou! Som rád, že práve láskou. Nikdy nikomu nedovolíš, aby vládol ináč než láskou. Láska vzniká vtedy, keď mám o ňu záujem. Keď sa o ňu snažím. Keď si vyvolím Teba za svojho Spasiteľa. Preto Ti vyznávam svoj záujem o Teba.

Július Chalupa

Zástupca firmy A-typ Prešov architekt Vladimír Kačala pri preberaní ďakovného listu.

Primátor poďakoval projektantom, ktorí splnili naše požiadavky s najmodernejšími technológiami, ako je nerezový bazén, čo je jeden z najmodernejších bazénov na Slovensku. Taktiež firme Komterm a Oravskej vodárenskej spoločnosti, ktoré realizovali vodné a teplené príslušenstvá. Plaváreň privítala prvých návštevníkov tesne po jej slávnostnom otvorení.

Obyvatelia mesta Tvrdošín s preukazom mesta môžu využívať zľavnené vstupné.

Nech sa naplnia slová vdp. M. Oravca pri posvätení plavárne:*„Aby táto plaváreň napomáhala k zotavovaniu ducha a posilňovala zdravie mysle i tela, aby sa tak všetci, čo sa tu budú schádzať, sa vzájomne obohatili bratskými vzťahmi a vzájomnou ohľaduplnosťou.“*

Saunový a relaxačný priestor.

Chlapci sú v prevahe

Budú si musieť hľadať nevesty v širokom okolí. Nič iné nezostane mnohým chlapcom, narodeným v nedávnych mesiacoch. Tak to aspoň vyznieva z posledného uvítania detí do života na tvrdošínskej radnici. Počas dvoch obradov 26. a 27. marca privítala zástupkyňa primátora Vlasta Jančeková 66 nových Tvrdošínčanov, narodených od júna 2018 do 31. januára 2019. Z toho bolo 40 chlapcov a 26 dievčat. Rodičia svoje ratolesti predstavili a podpísali sa za nich do pamätnej knihy. Deti dostali pri tejto príležitosti od vedenia mesta finančný príspevok 100 eur a fotoalbum. Slávnostná atmosféra podujatia bola umocnená podmanivými piesňami v podaní Danky Iskrovej s hudobným doprovodom Jaroslava Maďaru.

Podľa matričných údajov medzi najnovšími občanmi mesta nájdeme štyroch Filipov, tri Olívie, troch Oliverov, Adamov a Damiánov. Dvakrát zaznelo meno Jakub, Bianka, Dávid, Lukáš, Ema, Nela, Kristián a Kristína či Sofia. Detičkám želáme krásne a zdravé detstvo a hlavne, aby ich hviezdičky, pod ktorými sa narodili, boli naozaj šťastné.

Vyjadrujeme solidaritu a podporu

Naše mesto sa pripája k medzinárodnej zbierke na požiarom poškodenú katedrálu Notre Dame v Paríži.

Mesto sa pripojilo k iniciatíve správy Vlkolinca v zbierke počas veľkonočných sviatkov spolu s ďalšími lokalitami UNESCO na Slovensku.

Uvedomujeme si, že výnos zo vstupného je malý, skôr symbolický, a preto sme sa rozhodli predĺžiť dobu zbierky počas celého mesiaca máj a jún. Podpora sa vzhľadom k výške vstupného z kostola Všetkých svätých a počtu návštevníkov pokladá skôr ako prejav solidarity a morálnej podpory. Solidaritu vyjadril aj Pamiatkový úrad SR a jeho zamestnanci:„Katedrála Notre Dame v Paríži je srdcom mesta, symbolom Francúzska, európskeho kresťanstva a živým svedkom takmer 900 rokov európskej histórie. Považuje sa za jednu z najkrajších stavieb francúzskej gotickej architektúry a od roku 1991 figuruje na Zozname svetového dedičstva UNESCO ako súčasť lokality Paríž - nábrežie Seiny.“ Všetci si ceníme jej historickú, architektonickú a duchovnú hodnotu.

Pomáhajú k výmene skúseností a presadzovaniu záujmov mesta

Naše mesto je členom celoslovenského Združenia miest a obcí SR a Únie miest Slovenska, Združenia hlavných kontrolórov a Asociácie mestských a obecných policií, Združenia pre regionálny rozvoj agentúra SEVER a Združenia Región „Tatry“ Kežmarok (cezhraničný zväzok Euroregión „Tatry“). V rámci členstva spolupracuje s Riadiacou skupinou lokality svetového dedičstva Drevené chrámy v slovenskej časti Karpatského oblúka, Regionálnym vzdelávacím centrom Martin a Občianskym združením MAS Orava,o.z, Asociáciou centier voľného času a Asociáciou základných umeleckých škôl.

Kongres potvrdil ďalšiu cezhraničnú spoluprácu

Motto Euroregiónu Tatry: „Dve krajiny, dva jazyky, jeden región, jeden cieľ,“ vypovedá o dlhodobom záujme spájať poľské a slovenské regióny o snahe inštitucionálne ich zastrešiť a napomáhať v ďalšom spoločnom rozvoji.

30. apríla sa konal XXV. kongres Združenia Euroregión Tatry. Hostiteľom tohto pracovného kongresu sa stalo mesto Poprad. Na kongrese boli, okrem iného pracovného programu, zvolení členovia orgánov Združenia pre nasledujúce funkčné obdobie. V druhom bloku boli následne zvolení zástupcovia Združenia Euroregión Tatry do Zhromaždenia Európskeho zoskupenia územnej spolupráce TATRY (EZÚS TATRY s r.o.) a boli navrhnutí členovia Dozornej rady EZÚS TATRY pre nasledujúce funkčné obdobie.

Mesto podporuje šport

Aj v minulom roku mesto podporilo športové kluby a záujmové združenia. Každoročne plynú z mestského rozpočtu na činnosť športových klubov, združení, športových a kultúrnych akcií nemalé finanční prostriedky. Jedná sa o dotáciu na podporu všeobecne prospešných služieb na všeobecne prospešný alebo verejnoprospešný účel v zmysle VZN č. 15/2008. Podporené boli Mestský športový klub - futbalový oddiel, Mestský stolnotenisový klub, Volejbalový klub, Šachový oddiel, Florbalový klub, Maratónsky klub, mládežnícky hokej HK Altis, Snooker klub, Občianske združenie Medvedzie a Fond rozvoja Gymnázia.

Z rokovania mestského zastupiteľstva

V úvode aprílového zasadnutia mestského zastupiteľstva informoval primátor o svojich stretnutiach a rokovaniach. K najdôležitejším patrila konferencia v Krakowe, týkajúca sa spolupráce poľských a slovenských obcí v rámci Programu cezhraničnej spolupráce V-A Interreg Poľsko-Slovensko 2014-2020 a konferencia v Trenčíne zameraná na prípravu novej reformy, ktorá by dala väčšie právomoci obciam. Informoval aj o prebiehajúcich projektoch v meste.

V rámci úvodných informácií venoval priestor súčasnej najväčšej investičnej akcii v meste, výstavbe plavárne, následne zosumarizoval aktuálny stav projektov týkajúcich sa rekonštrukcie zdravotného strediska, opatrovateľskej služby pre seniorov, výstavby detských jaslí, výstavby cyklochodníkov v Tvrdošíne a Oraviciach, a tiež informoval o prebiehajúcej rekonštrukcii športovej haly. Predostrel nutnú investíciu do rekonštrukcie termálnych bazénov v Oraviciach, ktorá by sa mala uskutočniť po skončení letnej sezóny.

Na zastupiteľstve odznelo odborné stanovisko hlavnej kontrolórky k záverečnému účtu mesta a nezávislého audítora z overenia účtovnej závierky mesta, správy o plnení uznesení a vykonaných kontrolách, o činnosti oddelenia výstavby a oddelenia správneho, sociálnych vecí a správy majetku mesta, o pripravenosti technických služieb. Poslanci si vypočuli aj správy o činnosti mestskej knižnice a športových klubov.

Schválený bol záverečný účet mesta za rok 2018. Obsahuje informácie o rozpočtovom hospodárení vrátane hodnotenia plnenia programového rozpočtu. Poslanci pozitívne zhodnotili hospodárenie mesta, ktoré bolo potvrdené aj správou nezávislej audítorskej spoločnosti. Z nej vyplýva, že výsledky hospodárenia mesta a peňažné toky za rok 2018 sú v súlade s účtovníctvom. Overenie vykonali v súlade s medzinárodnými audítorskymi štandardami. Mesto nečerpalo za minulý rok žiadny úver a hospodárilo s prebytkom.

MsZ okrem iného schválilo hospodárenie Technických služieb a aktuálne výsledky spoločnosti mesta Termalšport TS, projektovú prípravu mikroprojektu zameraného na výstavbu cyklochodníkov, jarnú údržbu miestnych komunikácii a viaceré ďalšie aktivity pre ďalší rozvoj mesta.

Nová komunálna reforma – cesta k rozvoju miest

V Trenčíne sa 4. apríla stretli primátori, ktorým nie je ľahostajné, akým smerom sa budú mestá a obce v ďalšom období uberať.

Konferencia mala výstižnú tému: Ako ďalej s mestami na Slovensku? Predstavitelia zhodnotili súčasný stav fungovania samospráv a zhodli sa na tom, že je nevyhnutné, aby obyvatelia miest a obci prevzali vyššiu zodpovednosť za svoj život a rozvoj miest, obcí a regiónov a minimalizovali štátny centralizmus.

Predstavitelia miest sa zhodli na tom, že je potrebné vytvoriť novú koncepciu územného rozvoja Slovenska, ktorá bude založená na silných centrách osídlenia, ktorá do regiónov pritiahne ekonomiku a rozvoj.

Nová reforma by mala zabezpečiť spravodlivé rozdelenie právomocí a zodpovednosti medzi centrálnou vládou a miestnou samosprávou, pričom každá musí byť pri plnení svojich úloh suverénna.

Očakáva sa obmedzenie vplyvu vlády výlučne len na kompetencie štátu, ktorý by nemal zasahovať do miestnych záležitostí, ale aj obmedzenie jej regulácie v oblasti samosprávnych kompetencií.

K tomu patrí aj výrazné posilnenie miest, ktoré by sa mali stať motorom rozvoja mestských regiónov, a zároveň aj zvýšenie vplyvu miestnej samosprávy na tvorbu zákonov.

„Pripravovaná novela zákona o daniach z príjmov fyzických osôb, ktorá by mala platiť od roku 2020, by znamenala zásadný výpadok príjmu pre samosprávy. Jednoznačne sme sa postavili za ponechanie väčšieho objemu našich daní a poplatkov v mestách a obciach a za zavedenie nového spôsobu vyrovnávania daňovej sily regiónov,“ povedal primátor, ktorý sa konferencie zúčastnil. Spoločne sa budú snažiť pripraviť dokumenty, ktoré dôstojne obhája kľúčovú pozíciu samosprávy, posilnia autoritu miest a ich vplyv na prijímanie zákonov, ktoré ovplyvňujú každodenný život občanov.

V budúcnosti je potrebné zabezpečiť pre občanov miest, ako centier mestských regiónov, dostatok pracovných možností, kvalitných služieb, a tak zastaviť negatívny demografický vývoj na Slovensku.

Mama - slovo kratučké, milé a láskavé

Druhá májová nedeľa už tradične patrí k najkrajším sviatkom, patrí všetkým mamám. Tento rok sme si Deň matiek pripomenuli v nedeľu 12. mája v kine Javor.

Už tradične aj mesto pri príležitosti tohto krásneho sviatku pripravilo kultúrne podujatie všetkým ženám – mamám, starým mamám, s jediným cieľom: vzdať úctu a potešiť srdce každej mamy. Všetkých prítomných privítal slávnostným príhovorom primátor Ivan Šaško, ktorý ocenil nezastupiteľnú úlohu matky a poďakoval sa im za ich lásku, starostlivosť a nehu: *„Nie je náhoda, že tento významný deň je zaradený do najkrajšieho mesiaca v roku. Májový mesiac viac ako iný vyvoláva a zdôrazňuje mýtus lásky. Deň matiek je príležitosťou poďakovať sa za všetku tú vrelú lásku, za nehu a starostlivosť, ktorou každá matka zahrňuje svoje deti, za opateru, nekonečnú trpezlivosť a obetavosť.*

Veľa vecí sa dá nahradiť, veľa vecí sa dá suplovať, ale matkine slová, matkine modlitby, úzkosť a strach o dieťa, ktoré je choré, či to, ako matka vštepuje deťom do srdca materinskú reč a lásku, nenahradí nikto na svete. Vaša úloha, úloha matky je nezastupiteľná a nenahraditeľná.

Z celého srdca sa vám chcem poďakovať za vašu veľkú ľudskosť, lásku, obetavosť a nesmiernu pracovitosť. Úprimne vám ďakujem i za váš prínos k rozvoju mesta. Som vám vďačný za váš aktívny prístup k životu. Dovoľte, aby som vám poprial dobré zdravie, mnoho spokojnosti, porozumenia, lásky, šťastia, veľa úspechov v osobnom i pracovnom živote. Želám vám to, z čoho sa viete tešiť najviac. Je to radosť zo šťastia a úspechov vašich detí. Prajem vám to najlepšie.“

Príjemné podujatie bolo prepletené tanečnými vystúpeniami detí z Centra voľného času, SZUŠ M. Rosinu a hudobno-zábavným program om s osvedčenými šlágrami a hitmi v podaní Kysuckej vrchárskej heligónky. Kvietok a darček v závere programu odovzdané primátorom boli vyjadrením uznania a vďaky od vedenia mesta.

Národná pamiatka je zachránená

Umiestnením repliky národnej kultúrnej pamiatky na pôvodnom mieste bol projekt Cestou záchrany sakrálnych pamiatok poľsko-slovenského pohraničia Gminy Kościelisko a Mesta Tvrdošín zavŕšený.

Štyri z piatich sakrálnych pamiatok (S. Ján Nepomucký, Imacculata, Centrálny kríž na cintoríne v Medvedzí a Kamenné levy) vďaka úspešnému projektu boli po odbornom reštaurovaní v stave vhodnom na inštalovanie dané na pôvodné miesto. Problém nastal pri pamiatke Súsošie na stĺpe/Korunovanie Panny Márie, ktorá od roku 1836 stála na podstavci pri medzinárodnej ceste vedúcej do Poľska na území Krásnej Hôrky. Poveternostné podmienky a ťažká automobilová doprava závažným spôsobom narušili štruktúru bieleho pieskovca, z ktorého bola socha vytvorená v dielni majstrov kamenárov v z Bieleho potoka.

Originál zachovaný pre budúce generácie.

Keďže Krajský pamiatkový úrad Žilina už neodporučil inštalovať plastiku do exteriéru, vedenie mesta sa rozhodlo dať vytvoriť repliku, ktorá na pôvodnom mieste nahradila originál. Ten zatiaľ našiel dôstojné miesto v dome smútku v Krásnej Hôrke. Dôstojným inštalovaním tejto plastiky sa opäť do budúcnosti zachová jej historická, umelecko-kultúrna hodnota.

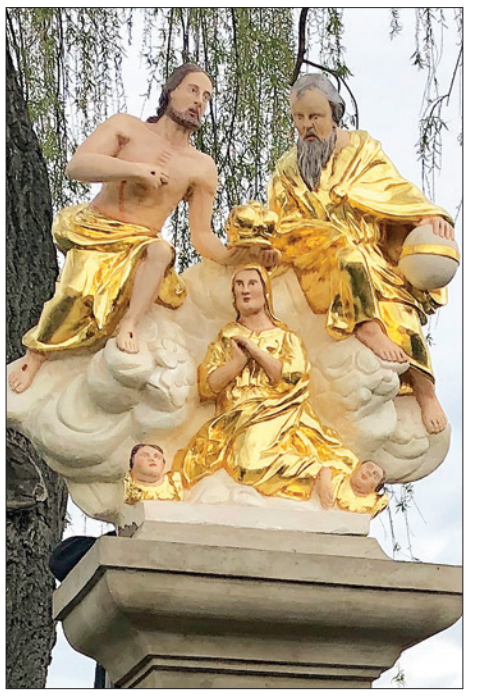

Replika bola vytvorená podľa originálu. Podľa povesti súsošie opäť chráni pocestných na ceste vedúcej do Poľska.

Podpora opatrovateľskej služby

Mesto realizuje dopytovo-orientovaný projekt s názvom Podpora opatrovateľskej služby v meste Tvrdošín, v období od marca 2019 do apríla 2021. Cieľovou skupinou sú deti a plnoleté fyzické osoby, ktorým sa poskytujú sociálne služby a zamestnanci vykonávajúci politiky a opatrenia v oblasti sociálneho začlenenia vo verejnom aj neverejnom sektore. Hlavnou aktivitou projektu je poskytovanie opatrovateľskej služby počas 26 mesiacov realizácie projektu v meste Tvrdošín. Predmetnú službu bude poskytovať 15 opatrovateliek, resp. opatrovateľov. Poskytovanie opatrovateľskej služby prebieha v zmysle ustanovení zákona č. 448/2008 Z.z. o sociálnych službách, a to formou domácej opatrovateľskej služby, resp. terénnou formou sociálnej služby v jej prirodzenom sociálnom prostredí alebo v jej domácom prostredí. Tento projekt sa realizuje vďaka podpore z Európskeho sociálneho fondu a Európskeho fondu regionálneho rozvoja v rámci Operačného programu Ľudské zdroje.

Projektový zámer opatrovania ako pomoc našim spoluobčanom, ktorých odkázanosť je daná na pomoc druhého bol schválený a mesto jednak z prostriedkov eurofondov, ale aj z vlastných zdrojov tieto služby už úspešne realizuje prostredníctvom opatrovateliek, ktoré sú zamestnancami mesta.

V prípade, ak váš zdravotný stav je skutočne závažný a máte záujem o poskytovanie takejto služby, resp. vo svojom okolí poznáte niekoho, komu by táto služba bola pomocou a rodinní príslušníci o tejto pomoci nie sú dostatočne informovaní, môžete sa kontaktovať na mestskom úrade, oddelení správnom, sociálnych vecí a správy majetku, kde vám budú poskytnuté všetky potrebné informácie. Buďme k sebe ohľaduplní, lebo život je krátky a nevieme, či tá pomoc nedobehne aj mňa.

IA MPSVR SR

EURÓPSKA ÚNIA
Európsky sociálny fond
Európsky fond regionálneho rozvoja

OPERAČNÝ PROGRAM
ĽUDSKÉ ZDROJE

Verejná zeleň rozšíri miesta na relax

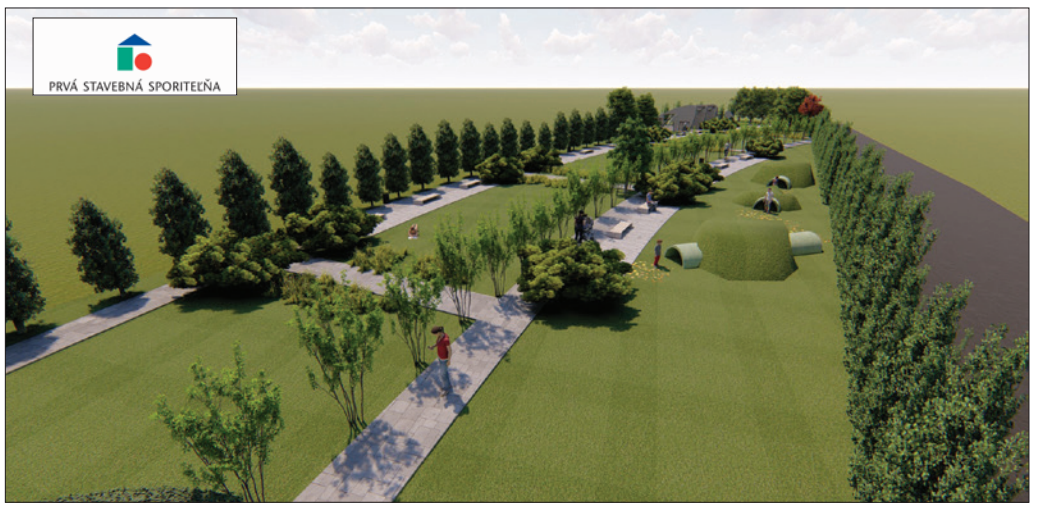

Aktuálna projektová vizualizácia sa bude postupne realizovať a novými myšlienkami aj dotvárať.

Myšlienka vedenia mesta rozšíriť verejnú zeleň, skultivovať prostredie a poskytnúť občanom priestor na relax našla pochopenie u predsedníctva Urbáru Medvedzie, ktorý sa nachádza oproti Strednej lesníckej škole. Ten uzavrel s mestom zmluvu o prenájme pozemku, ku ktorému bol pričlenený aj mestský pozemok. Na jeseň minulého roku mesto odstránilo z tohto priestoru čierne skládky (komunálny odpad, skaly, panely) a buriny, splanírovalo a zatrávnilo celú plochu. Výsadba nových stromov a kríkov bola realizovaná z projektu Prvej stavebnej poisťovne s názvom Úprava verejného priestranstva v okolí vodného toku Medvecký potok pre obyvateľov mesta Tvrdošín z Grantového programu na podporu revitalizácie verejných priestranstiev a vnútroblokov v obytných zónach miest a obcí Slovenska 2018. *„Zatiaľ hovoríme len o prvej etape skultivovania tohto prostredia. Plánujeme ďalšiu výsadbu drevín, bylín, kríkov, vybudovaní prístupového chodníka, osadení lavičiek a neskôr aj osvetlenia,“* povedal nám primátor I. Šaško, ktorý vyslovil presvedčenie, že udržiavaná verejná zeleň má pozitívny vplyv na obyvateľov, ako aj návštevníkov obce. *„Prajeme si, aby tento priestor slúžil čo najväčšiemu počtu ľudí a bol prístupný pre pohybovo znevýhodnených občanov.“*

Areál nášho futbalového štadióna nám začínajú závidieť aj veľké mestá

Futbal je neoddeliteľnou súčasťou miliónov ľudí na celom svete, ale aj v meste Tvrdošín.

Od roku 2004 sa Tvrdošín môže pýšiť futbalovým štadiónom, ktorý spĺňa kritéria aj tých náročnejších fanúšikov.

Ihrisko zastrešovalo až šesť futbalových družstiev, ktorých tréningy a zápasy bývajú niekedy „prekryté“, a preto sa vedenie mesta Tvrdošín rozhodlo pre dôležitý krok vybudovaním nového futbalového trávnatého ihriska, ktoré má rozmery vhodné nielen pre trénovanie, ale aj na odohranie futbalových zápasov. K ihrisku sa robil prívod vody, povrch bol pripravený ťažkými mechanizmami. K obom ihriskám pribudlo osvetlenie, ktoré umožní trénovať aj v neskorších večerných hodinách.

Po ukončení prác na novom ihrisku bolo oplotené a spolu s modernými šatňami vytvorilo jeden komplexný futbalový areál s dvomi ihriskami, v ktorom sa okrem futbalu konajú rôzne akcie pre malých aj veľkých.

Futbalový štadión disponuje dvomi hracím plochami, ktoré spĺňajú všetky podmienky, aby všetky futbalové mužstvá Tvrdošína mali kvalitné podmienky pre rozvoj.

Dane sú vyberané efektívnejšie

Každoročné vyberanie miestnych daní a poplatkov je pre mnohé samosprávy náročné z časového, organizačného či finančného hľadiska. V našom meste sme mali zavedený dobrý systém, a to vyberaním daní počas dvoch týždňov v kancelárii prvého kontaktu. Tento rok bol spôsob daní zjednodušený. Keďže sa mesto zapojilo do národného projektu DCOM zameraného na rozvoj elektronických služieb, situácia s výberom daní sa postupne urýchľuje a zlepšuje. Občan už nestojí „dlhý rad“ pred mestským úradom, aby zaplatil dane v hotovosti. Organizácie a mnohí občania ich už zaplatili cez internetbanking, mobilné aplikácie, cez čiarový a QR kód. Tí občania, ktorí chcú poplatky zaplatiť v hotovosti, môžu tak urobiť v MsÚ každý pracovný deň od 7.30 do 15.30. hod.

V športovej hale sa renovuje

Už je to takmer 21 rokov, čo primátor slávnostne otvoril mestskú športovú halu v roku 1998. Odvtedy ubehlo mnoho dní, mesiacov, rokov, a samozrejme, ako to býva s vecami, ktoré sa veľa využívajú, tak sa aj opotrebujú. Inak tomu nie je ani so športovou halou. Veď hrávajú sa tam denno-denne športy, ako florbal, futsal, basketbal, nohejbal, volejbal, ale aj prebieha tam výučba telesnej výchovy študentov Gymnázia Tvrdošín. A preto kompetentní v meste rozhodli o jej rekonštrukcii. Boli už vymenené okná, zo stropu už na vás „kričí“ nové moderné osvetlenie, o teplo sa budú starať nové radiátory, a samozrejme príde k výmene palubovky, ktorá bola riadne opotrebovaná. Taktiež sa prerábajú sociálne zariadenia spolu so šatňami. Máme sa veru na čo tešiť!

Mestská športová hala dostáva novú podobu, keď po výmene okien, rekonštrukcii ústredného kúrenia, nového osvetlenia haly, nových malieb prichádza na rad aj nová podlaha. Pôvodné parkety nahradili veľkorozmerové USB dosky s tým, že v týchto dňoch dostane celý povrch novú špeciálnu podobu z materiálov dodaných firmou z Holandska, ktorú v súčasnosti realizuje bratislavská firma.

Obnovená stolnotenisová herňa

Stolnotenisová herňa po vlaňajšej rekonštrukcii dostane v týchto dňoch novú podlahu.

V objekte minulý rok prebehla rekonštrukcia dreveného krovu, boli vymenené drevené okná za plastové, niektoré boli zamurované. Fasáda bola zateplená a položená nová strešná krytina. Zateplením sa znížili náklady na energiu, na teplo. Aby sa nezostalo len pri modernizovaní exteriéru, v týchto dňoch v stolnotenisovej herni prebieha položenie novej modernej podlahy, pretože stará podlaha už nespĺňala kritériá pre adekvátne stolnotenisové tréningy a zápasy.

Nový zákon zvyšuje poplatky za uskladnenie odpadu

Národná rada SR schválila nový zákon o poplatkoch za uloženie odpadov. Ak odpad nebudeme dôsledne separovať, budeme viac platiť za jeho uskladnenie.

Ministerstvo životného prostredia pristúpilo k tvorbe tohto zákona preto, aby sa v čo najväčšej miere znížilo množstvo odpadu končiaceho na skládkach. Podľa Eurostatu na Slovensku viac ako dve tretiny odpadov skládkujeme, kým priemer EÚ je okolo 28 percent. Aby Slovensko splnilo recyklačné ciele EÚ, musí do roku 2040 znížiť skládkovanie pod 10 percent a do roku 2030 sa má recyklovať 60 percent komunálneho odpadu.

Aby sa tieto ciele naplnili, už od 1. marca musia obce platiť poplatky podľa toho, koľko odpadov vytriedia do Enviromentálneho fondu.

V súčasnosti v našom meste v zmysle VZN č. 8/2017 sadzba poplatku za komunálny odpad predstavuje sumu 20,36 eur na osobu a rok. Mesto na zmiernenie tvrdosti zákona č. 582/2004 Z.z. sa rozhodlo poplatok odpustiť fyzickým osobám nad 70 rokov, držiteľom preukazu ZŤP, ZŤPS, ktorí nie sú poberateľmi iného príjmu ako starobného dôchodku, resp. invalidného dôchodku a osobám v hmotnej núdzi, ktoré majú na území mesta Tvrdošín trvalý pobyt. Znížený poplatok majú aj občania v rodinných a bytových domoch, čo znamená, že 1 osoba po znížení zaplatí poplatok za rok 11 eur, pričom pre viacčlennú rodinu je maximálny poplatok 44 eur. Sú to najnižšie poplatky v rámci Slovenska. Rozhodnutie o tomto poplatku je podmienené aktívnym zapojením sa občanov do separovania odpadov.

Tento poplatok bude však čoskoro neudržateľný, ak nezačneme viac separovať, pretože od 1. marca musí mesto platiť Enviromentálnemu fondu poplatky za každú tonu odpadu odvezeného na skládku odpadov. Za tonu komunálneho odpadu 10 eur, stavebného odpadu 7 a priemyselného odpadu 30 eur. I z tohto dôvodu budú tento rok veľkoobjemové kontajnery rozmiestňované po meste len 2-krát ročne. Situáciu, keď boli k dispozícii každú prvú sobotu v mesiaci zneužívali občania iných miest, ktorí do nich sypali najmä stavebný odpad a nedisciplinovaní občania do nich hádzali aj papier, plasty, nábytok, stavebný odpad, drevo, elektroodpad, rôzny materiál, ktorý by sa na technických službách dal priamo zhodnotiť a vytriediť tak, aby to nezaťažovalo skládku.

Poplatok do Enviromentálneho fondu bol vypočítaný z úrovne vytriedenia komunálnych odpadov v našom meste za rok 2018, ktorá bola 24,95 percent. Táto úroveň bola vypočítaná z hmotnosti vytriedenej zložky z vyzbieraných komunálnych odpadov a celkovej hmotnosti komunálnych odpadov za rok 2018. Uvedená informácia je dôležitá. Z nej bola určená sadzba za uloženie zmesového komunálneho odpadu a objemného odpadu na našu skládku odpadov v roku 2019.

Ministerstvo životného prostredia pristúpilo k tvorbe tohto zákona preto, aby sa v čo najväčšej miere znížilo množstvo odpadu končiaceho na skládkach. Zvýhodňujú tie, u ktorých je miera triedenia komunálnych odpadov viac ako 30%.

Hoci to znie zložito, záver je jednoduchý. Ak nebudeme odpad triediť, budú sa poplatky každý rok navyšovať. V roku 2021 by mal poplatok byť v rozmedzí od 11 do 33 eur za tonu odpadu (v 2023 až 46 eur). Záleží od úrovne separovania, akú sumu bude mesto platiť. Disciplinovanosťou sa zvyšovaniu poplatkov dá predísť. Potrebná je najmä vôľa nás všetkých, aby sme sa zamysleli nad budúcnosťou našej nádhernej milovaniahodnej planéty i nad tým, akú ju necháme budúcim generáciám, svojim deťom, svojim vnukom. Nejde len o starostlivosť o životné prostredie, ale aj o zdravie nás všetkých. V našom meste máme výhodu v tom, že máme vytvorené veľmi dobré podmienky. Máme zberný dvor, kde je zatiaľ možné zadarmo (na rozdiel od iných miest) doviezť odpad a hneď ho zaradiť k triedeným komoditám, ku ktorým pribudnú v mesiacoch máj – jún aj kompostéry. A je zarážajúce a nepochopiteľné, že aj za takýchto podmienok sa našla čierna skládka pri Oravici v Krásnej Hôrke. Takýto ľudia si zaslúžia vysoké pokuty a naše morálne odsúdenie.

Ak to zhrnieme: V minulom roku mesto na skládku odviezlo celkom cca 4 000 ton odpadu a z toho cca 2 000 ton zmesového komunálneho odpadu. Keď si to porovnáme s Námestovom, ktoré len 800 ton (zmesového), je to alarmujúci stav. Stalo sa to preto, že do kontajnerov na zmesový komunálny odpad naďalej sypeme papier, sklo, šatstvo, časti nábytku, ale i bioodpad – trávu, konáre, lístie a pod. To všetko ide rovno na mestskú skládku, ktorá sa rýchlo zapĺňa. Každoročné zvyšovanie poplatkov Enviromentálnemu fondu by sme spoločnými silami vedeli zmierniť, keby sme konečne začali poriadne triediť odpad a do zmesového komunálneho odpadu nevhadzovali to, čo tam už dávno nepatrí.

Kompostéry pre občanov mesta

V rámci projektu „Podpora predchádzania vzniku biologicky rozložiteľných komunálnych odpadov v Tvrdošíne získalo mesto dotáciu na zakúpenie kompostérov vo výške viac ako 180 tisíc eur.

OPERAČNÝ PROGRAM KVALITA ŽIVOTNÉHO PROSTREDIA · EURÓPSKA ÚNIA · SLOVENSKÁ AGENTÚRA ŽIVOTNÉHO PROSTREDIA

Celý svet má vážne problémy s komunálnym odpadom. I keď prebieha separovaný zber, väčšina tohto odpadu končí na skládkach. Tak to je aj v našom meste. Celkové množstvo komunálneho odpadu vyprodukovaného za rok je cca 4 400 ton, čo predstavuje cca 480 kg na jedného občana za rok.

„Jednou z možností, ako znížiť množstvo odpadu na našu skládku, je kompostovať biologicky rozložiteľný odpad. Tento problém sme chceli riešiť celoplošne v rámci mesta. Úspešný projekt financovaný z ministerstva životného prostredia a eurofondov nám umožní zabezpečiť kompostéry pre domácnosti, verejné priestranstvá, záhradkárske osady,“ informoval nás primátor.

V jarných mesiacoch pripravuje mesto rozmiestňovanie kompostérov do každej domácnosti. Účelom je likvidácia zeleného a domového odpadu, tzv. biologicky rozložiteľného odpadu. Pri dodržaní správneho uskladňovania odpadu vznikne kompost, ktorý bude môcť byť druhotne využitý v záhradníctve. Okrem domácností budú kompostéry umiestňované aj v záhradkárskych osadách, na verejných priestranstvách, v areáloch cintorína, či športoviskách. Každý producent pri preberaní kompostéra obdrží manuál, ktorý mu pomôže vytvoriť vhodný kompostový materiál. Ak nebude mať záujem kompost využiť pre svoju potrebu, bude tento druh odpadu možné uskladniť v areáli technických služieb. Na projekt bola podpísaná zmluva s Ministerstvom životného prostredia SR o poskytnutí NFP s celkovým oprávneným výdavkom projektu takmer 190 tis. eur so spolufinancovaním 5% z vlastných zdrojov. Na základe zrealizovaného verejného obstarávania bola podpísaná kúpna zmluva na dodanie kompostérov s úspešným uchádzačom, spoločnosťou Štúdio-21 plus.

Na kompostovanie odpadu bude v meste slúžiť 1215 kusov 740-litrových a 361 kusov 1170-litrových kompostérov.

Úprava mestských komunikácií

Po skončení zimy pracovníci technických služieb zmapovali stav všetkých miestnych komunikácií. Ako každý rok, tak i tento vznikli nové výtlky, ktoré mesto postupne opravuje. Na snímke oprava cesty na sídlisku pri BD č. 3.

Odovzdávanie kompostérov

O presnom termíne odovzdávania kompostérov do rodinných domov budú občania informovaní prostredníctvom web-stránky mesta, mestským rozhlasom a plagátmi.

Kompostér bude do domácnosti vydaný na základe potvrdenia totožnosti (občiansky preukaz), po podpísaní zmluvy o výpožičke kompostéra a protokole o prevzatí kompostéra. Ich súčasťou je návod na jeho montáž a brožúra s informáciami o zásadách kompostovania. Po výpožičnej dobe 5 rokov a dodržaní podmienok zmluvy prejde kompostér do vlastníctva občana - vypožičiavateľa.

Veríme, že kompostéry budú dobre slúžiť pri zhodnocovaní bioodpadu zo záhrad i domácností a produkovať kvalitný kompost pre ďalšie použitie.

Kompostér KOMP 750 má objem 756 litrov. Charakteristika: Kompostér má veľký počet vetracích otvorov, vnútorné rebrovanie. Je bez dna, aby bol priamy kontakt s pôdou. Kompost je vyberateľný z každej strany a má vrchný poklop na pántoch. Vyrobený je z 60 percent recyklovaného vysokohustotného polyetylénu s UV stabilizáciou a odolný je voči teplotám od - 40°C do + 85°C. Životnosť kompostéru je 15 rokov. Keďže kompostér s rozmermi: pôdorys x výška 129 cm x 82 cm váži 20 kg, je potrebné si ho odviezť domov vlastným autom, alebo vozíkom.

Čo patrí a čo nepatrí do kompostéra

Kompostovanie je vynikajúci spôsob, ako ušetriť. Zmenšíte množstvo komunálneho odpadu, vyrobíte si výborné prírodné hnojivo a navyše, šetríte aj životné prostredie. Pri správnom postupe nehrozí ani zápach! Dve tretiny odpadkov z kuchyne, pokosená tráva, lístie, vňať zo zeleniny, zvädnuté kvety nemusíte hádzať do odpadu. Všetko sa dá premeniť v cenný humus. Stačí kompostovať. Do kvalitného kompostu môžete pridať skoro všetky organické odpady z dvora, záhrady aj domácnosti. Ideálna je čo najrôznorodejšia zmes materiálov. O premenu odpadu sa postarajú baktérie, plesne, červy a iné pôdne organizmy, ktoré ho spracujú na cenné hnojivo. Do pôdy sa tak môžu dostať naspäť cenné živiny.

Do kompostu patria: do kvalitného kompostu môžeme pridať skoro všetky organické odpady z dvora, záhrady aj domácnosti. Ideálna je čo najrôznorodejšia zmes materiálov: odpad z domácnosti (zvyšky z čistenia ovocia a zeleniny, malé množstvá varených jedál, ale nie mliečne alebo mäsové výrobky, potraviny, čaj, kávový výluh, črepníkové kvety, vysušené kytice, zemina), odpad zo záhrad (kvety, štiepky, piliny, pokosená tráva, konáre, lístie, slama, zvyšky po zbere ovocia a zeleniny, nahnité ovocie, výkaly drobných hospodárskych zvierat, burina), iný biologický odpad (popol z dreva, hobliny, hnoj, vlasy, perie, papierové obrúsky a servítky), zvyšky varených jedál sa odporúča dávať len v malých množstvách. Zmiešame ich s väčším množstvom suchého materiálu.

Do kompostu nepatria:

Zvyšky mäsa, kosti, ryby, mliečne výrobky, piliny z drevotriesky, uhynuté zvieratá, väčšie množstvo odrezkov ihličnanov, chemicky ošetrené materiály, druhotné suroviny (kovy, plasty, sklo, textil či papier), chemikálie a lieky, lakované drevo, popol z uhlia a koksu, výkaly mäsožravých a chorých zvierat, chemikálie.

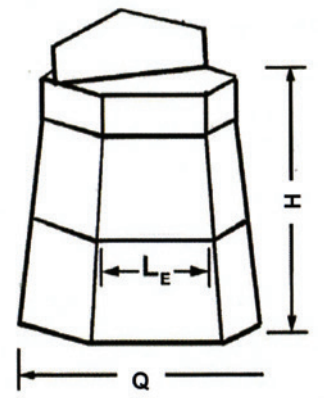

Poďakovanie za spoluprácu

Dovoľte nám, aby sme sa Vám poďakovali za spoluprácu, v rámci ktorej organizácia zodpovednosti výrobcov ENVI - PAK financuje triedený zber odpadov pre mesto Tvrdošín a zosumarizovali aktivity, ktoré sme spolu s Vami vykonali počas roka 2018. Radi by sme Vás informovali, že za prevádzkovanie triedeného zberu vo Vašom meste/obci organizácia zodpovednosti výrobcov ENVI - PAK za rok 2018 uhradila náklady vo celkovej výške 70 631 € bez DPH.

Aj obec/mesto Tvrdošín tým, že je súčasťou systému ENVI - PAK prevádzkujúceho triedený zber odpadu, prispelo v roku 2018 k celkovej úspore produkcie skleníkových plynov v množstve 59 263 667 kg CO2. Táto úspora predstavuje množstvo skleníkových plynov, ktoré by vyprodukovalo priemerné osobné auto, ak by 5480-krát obišlo zemeguľu. Na výpočet bola použitá metodika vyvinutá spoločnosťou BIO by Deloitte pre 25 európskych OZV združených v asociácii PRO EURÓPE.

Uvedomujeme si, že množstvo vytriedeného odpadu sa bude zvyšovať len vďaka obyvateľom, ktorí budú k triedeniu pristupovať zodpovedne. Osveta a vzdelávanie obyvateľov je najlepšou cestou, ako ich motivovať k tomu, aby sa odpad triedil správne a množstvá vyseparovaného odpadu sa zvyšovali. Preto sme Vám v roku 2018 poskytli viaceré vzdelávacie a osvetové aktivity na podporu triedenia

odpadu určené pre obyvateľov. Veríme, že v nasledujúcom období sa nám spoločnými silami bude dariť zvyšovať angažovanosť obyvateľov v triedení a napredovať pri zvyšovaní vytriedeného množstva odpadu.

Hana Nováková
generálna riaditeľka

Dobrovoľní hasiči bilancovali uplynulý rok

Stretli sa 23. marca na výročnej schôdzi, aby zhodnotili činnosť organizácie a plnenie hlavných úloh.

Preventívne protipožiarne kontroly zabezpečili tri skupiny hasičov, ktoré počas roka vykonali prehliadky vykurovacích telies, dymovodov, komínov a hospodárskych budov. Týkali sa aj mestskej časti Oravice. V spolupráci s mestom zabezpečili odvysielanie rozhlasových relácií v mestskom rozhlase so zameraním sa na požiarnu ochranu, a to v jarnom období so zameraním proti vypaľovaniu starých trávnatých porastov a v zimnom období na potrebu kontroly dymovodov a komínov. Pravidelne vykonávali kontroly na všetkých vozidlách a zariadeniach. Za túto činnosť veliteľ Anton Bandošťák poďakoval Jánovi a Milošovi Gondovcom, Vladimírovi Rýdzikovi a Martinovi Korbeľovi. V máji boli privolaní k požiaru domu na starom Medvedzí. Jednalo sa o požiar v podkroví rodinného domu, ktorý sa podarilo rýchlo lokalizovať a uhasiť. Pri požiari nebol nikto zranený. Veľkú zásluhu na tom, že sa predišlo väčším škodám v hoteli Limba mali počas letného prívalového dažďa. Okamžite po ohlásení z pivníc hotela a od kostola začali odčerpávať vodu. Na tomto zásahu sa podieľali Anton Bandošťák, Ján Gonda, Filip Janček a Peter Kováč. V decembri pomáhali pri hasení požiaru humna na Farskej ulici. Požiar sa podarilo uhasiť relatívne rýchlo, no samotné požiarovisko uhasili až v neskorých nočných hodinách. Na tomto zásahu spolupracovali Jozef a Peter Kováčovci, Jozef Letoštiak, Ján Jantošík a Anton Bandošťák. Počas roka na viacerých celomestských podujatiach zabezpečovali poriadok a protipožiarny dozor. Zúčastnili sa aj previerkovej súťaže pripravenosti, kde skončili na 2. mieste. II. výkonostnú triedu v pretekoch jednotlivcov na rok 2018 získali Martin Korbeľ a Ján Jantošík. Miloš Gonda splnil limity na získanie III. výkonnostnej triedy. Zo školenia si certifikát veliteľa DHZ odniesol Ján Jantošík a certifikát veliteľa družstva získal Anton Bandošťák.

Keď nadšenie strhne ostatných, Javor pre všetkých

Nadšený horolezec, cestovateľ, milovník prírody Milan Džugan sa podujal na organizáciu prípravných prác a výstavbu nového prístrešku na Javorovom vrchu (1 076 m.n.m).

Zľava: Ján Balún, Rastislav Medvecký, Mária Kvaková, Milan Džugan, Ján Zimáň, Peter Štech, Juraj Apolén, Pavol Brna, Vierka Adamusová, Spodný rad zľava: Ján Šimák, Alžbeta Zboranová, Daniel Medvecký - Heretík, Vladimír Šimák, Jozef Medvecký - Heretík.

M. Džugan zdolal najvyššie vrcholy sveta, má za sebou množstvo adrenalínových zážitkov, láka ho čarokrásna nedotknutá príroda. Pri porovnaní prírodných krás sveta nedá dopustiť na oravskú prírodu. O prianí postaviť nový prístrešok vypovedá jeho vyznanie na jeho webstránke: detoxikacnypobyt.sk:*„V polovici februára som začal znova trénovať a najzamilovanejší vršok je pre mňa už roky Javorový vrch. Tento raz ma neinšpirovali Himaláje ako minule Everest alebo Cho Oju. Pre zmenu ma láka jedna nemenovaná päťtisícovka. Sadol som do prístrešku a spomenul som si, že sme tu bivakovali v mínus 20 stupňovom mraze. Keď som sa pozrel na strechu, bola deravá, a tak mi napadlo, že by prístrešok bolo dobre obnoviť pre všetkých, ktorí majú radi posedenie na vrchu. Ťažkosti neboli žiadne! Kompetentní páni z urbáru pristupovali k návrhu na opravu veľmi ochotne. Dokonca ponúkli aj pomoc s drevom a dovozom. Ak by sa takto riešili aj iné veci, je radosť vybavovať a konať.“*

Jeho výzva z konca marca našla odozvu. S niekoľkými dobrovoľníkmi položili v apríli základy prístrešku. Správa o budúcej brigáde sa rýchlo rozniesla. Nebolo treba úporne prosiť, žiadať. Aj napriek nepriaznivej predpovedi počasia na 1. mája, Sviatok práce sa mnohí rozhodli, že pomôžu. Tento dobrý skutok podporilo aj počasie. V nádherný, slnečný deň prišlo peši na Javor cca 30 dobrovoľníkov, ktorým aj napriek absolvovanej pešej trase „išla robota od ruky“. Práca, radosť, ale aj spev a dobrá nálada, to sú pocity mnohých účastníkov. Naplnilo sa tak prianie M. Džugana pred začiatkom brigády: *„Teším na spoločné stretnutia tam hore - na Javore, možno aj s piesňami, ktoré budú znieť dolinami. Horám zdar a vďaka...“*

Ak by sa tieto pocity preniesli do ďalších verejno-prospešných činností, bol by náš svet krajší. *„Brigáda nám vyšla na jednotku! Ďakujeme všetkým dobrovoľníkom zdola a najvyššiemu zhora za pekný deň. Vďaka! Ďalšia etapa bude za dva týždne, dám vedieť,“* prečítali sme na facebooku M. Džugana. Všetci, ktorí chcú akýmkoľvek spôsobom pomôcť, môžu sa informovať na t.č.: 0903 501 911, e-mail: dzugan@orava.sk, pomôže každá finančná čiastka.

Gymnázium otvorilo náučnú trasu

Študenti Gymnázia Tvrdošín sa zapojili do projektu Oravská Raketa. Po víťazstve v prvom kole, kedy boli tvrdošínski gymnazisti najúspešnejší zo všetkých oravských gymnázií, nasledovalo kolo druhé. V ňom museli súťažné tímy vytvoriť vlastné zmysluplné projekty, ktoré by mohli pomôcť mestu, komunite, v ktorej žijú, študujú, pracujú.

Kristína Cvoligová, Damián Plávka a Anna Mária Hrubcová, študenti tercie sa rozhodli vytvoriť náučnú trasu s názvom D12-Diaľnica pre bystré hlavy. Trasa vedie od gymnázia po rozhľadňu nad Tvrdošínom. Je rozdelená na dve časti - trasa A a trasa B. Trasa A začína pred gymnáziom a končí pri drevenom gotickom kostolíku. Je určená pre deti do 8 rokov. Trasa B pokračuje až k rozhľadni. Tá je určená pre deti nad 8 rokov. Od gymnázia až ku rozhľadni je umiestnených 15 tabuliek s rôznymi úlohami.

Trasa bola 5. marca otestovaná hneď dvakrát. Nadšení študenti chcú trasy priebežne doplňať, vylepšovať a verejnosť žiadajú, aby neničila ich prácu, pretože ju venovali nám všetkým.

Tvrdošín v prestížnej publikácii

Publikácia „Slovakia" je distribuovaná diplomatickou cestou všetkým veľvyslanectvám Slovenskej republiky po celom svete, je však distribuovaná aj zahraničným ambasádam v SR, obchodným komorám a priemyselným komorám európskych krajín a zahraničným investorom a podnikateľom v spolupráci s Ministerstvom hospodárstva SR, Ministerstvom zahraničných vecí a európskych záležitostí SR, SARIO (Slovenská agentúra pre rozvoj investícií a obchodu) a Slovenskou agentúrou pre cestovný ruch. Publikácia je súčasťou prezentácií vlády SR na rôznych podujatiach, veľtrhoch a výstavách, akými sú EXPO, olympijské hry.

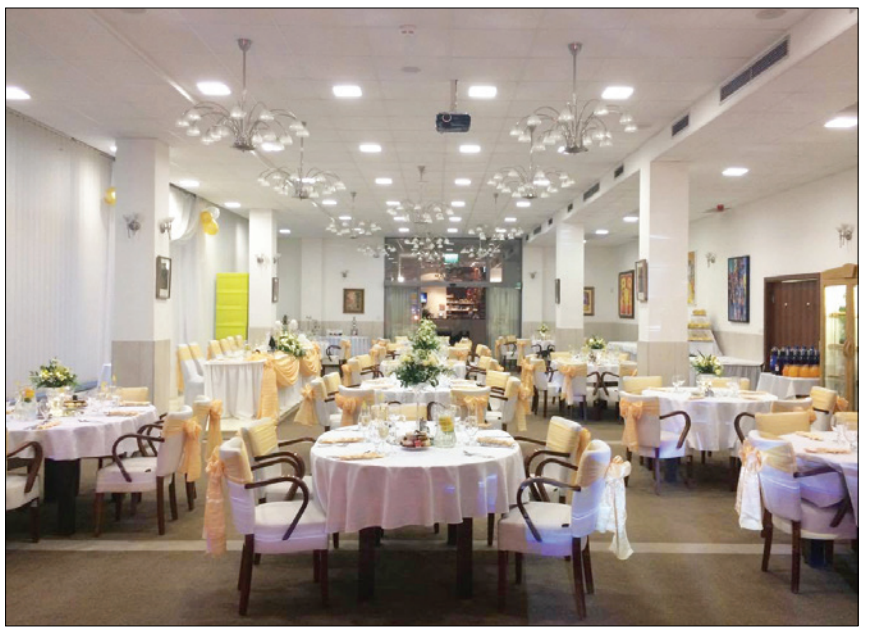

Hotel Limba ponúka návštevníkom kvalitné ubytovacie, stravovacie, kongresové služby. Ubytovaným hosťom ponúka zľavnené vstupné do termálnych kúpalísk v Oraviciach.

Naše mesto je v publikácii prezentované našim najväčším skvostom, kostolom Všetkých svätých, zapísanom v zozname UNESCO, ale aj Galériou M. Medveckej a Art Galériou Schurger. Samostatná časť je venovaná kvalitným službám v hoteli Limba a rekreačným možnostiam počas celého roka v centre cestovného ruchu v Oraviciach.

Do prvých ročníkov nastúpi 131 detí

V dňoch 2. a 3. apríla prebehol v ZŠ M. Medveckej zápis detí do 1. ročníka. Svoje zručnosti predviedlo 79 budúcich prváčikov, čo je viac ako minulý rok. Veríme, že v septembri sa z nich stanú usilovní žiaci. Želáme im, aby ich posledné dni v škôlke boli naplnené radosťou a príjemným očakávaním nového dobrodružstva, ktoré ich čaká v škole.

V ZŠ Š. Šmálika sa konal slávnostný zápis do 1. ročníka 4. apríla. Pre predškolákov a ich rodičov pripravili krátky program súčasní prváci. V ďalšej časti svoje vedomosti a schopnosti predviedli šikovní budúci prváci z Tvrdošína a Štefanova. Dokázali, že vedia a poznajú toho veľa. Spolu s rodičmi sa zastavili v triedach,

kde boli pre nich pripravené rôzne úlohy, ktoré hravo zvládli. Za dobrý výkon si zaslúžili aj malé darčeky od sponzorov. Celkovo bolo na zápise 52 detí – 33 chlapcov a 19 dievčat. Všetci sa tešíme na stretnutie v septembri 2019.

Medzinárodné ocenenia

Pýchou Gymnázia sú projekty Erasmus plus, Etwinning či AFS.

Erasmus +: Doteraz sa škola zapojila do dvoch projektov, v rámci ktorých študenti pracovali na témach z geografie, biológie, športovej prípravy a iných, navštívili krajiny ako Francúzsko, Švajčiarsko, Českú republiku a Litvu. V budúcom školskom roku sa po schválení škola zapojí do ďalších dvoch projektov s krajinami Nemecko, Maďarsko, Česká republika, Fínsko a Litva.

Etwinning: V minulom školskom roku získala naša škola s etwinning projektami slovenské i medzinárodné ocenenia (Quality label). Projekt s názvom „ vvh" bol vyhodnotený ako najlepší projekt stredných škôl a študenti zapojení do projektu získali finančnú odmenu na cestovanie po Európe. Navštívili Paríž a Londýn. V súčasnosti sa naša škola usiluje o získanie titulu „Etwinning škola", na škole prebiehajú dva etwinning projekty. Vyučujúca angličtiny, ktorá dlhodobo pracuje s týmito projektmi, získala pozvanie na medzinárodnú konferenciu do Dublinu.

AFS: Svetová dobrovoľnícka organizácia AFS (American Field Service), jej slovenská vetva, spolupracuje s našou školou už viac ako päť rokov. Považuje nás za kľúčovú školu v regióne. Tri roky po sebe študujú na našej škole zahraniční študenti, ktorí prichádzajú na Slovensko prostredníctvom AFS. Uskutočnili sa tri triedne výmeny so školami v Taliansku, naši žiaci navštívili Rimini, Rím a Miláno, následne hosťovali svojich kamarátov na Slovensku.

Aktuálne 12 študentov Gymnázia vycestovalo do Turecka.

Vynikajúci úspech študentov na technických súťažiach

Dňa 21. februára sa konal už 12. ročník strojárskej olympiády na STU v Bratislave, ktorú vyhlasuje dekan Strojárskej fakulty pre žiakov stredných škôl.

Študenti Spojenej školy už po ôsmykrát vyhrali na tejto súťaži. V tomto roku do finále postúpili Jaroslav Fenik, Július Adamec, Lukáš Kšenzulák a Ľudovít Skácal, z ktorých v kategórii

Konštruovanie a aplikovaná mechanika obsadili 2. miesto Jaroslav Fenik (IV.E trieda) s prácou CNC frézka a 3. miesto Július Adamec (IV.E. trieda) s prácou CNC laser.

Získali aj mimoriadne ocenenie na súťaži Strojár – Inovátor. Len mesiac po víťazstve v strojárskej olympiáde na STU v Bratislave sa traja žiaci 4.E triedy odboru Mechatronika, zapojili aj do 6. ročníka strojárskej súťaže „Strojár – Inovátor" na TU v Košiciach.

Školu reprezentovali Anton Janík s prácou Automatická triedička, Július Adamec s prácou CNC laser a Jaroslav Fenik s prácou CNC frézka.

V silnej konkurencii, z 35 súťažiacich žiakov z celého Slovenska, Jaroslav Fenik dosiahol mimoriadnu Cenu dekana TU Košice za najlepšiu prácu. Okrem vecnej ceny sú všetci súťažiaci automaticky prijatí na štúdium na TU v Košiciach bez poplatku.

Víťazom a súťažiacim srdečne blahoželáme a prajeme veľa úspechov v ďalšom štúdiu. Nech títo žiaci sú inšpiráciou aj pre ostatných žiakov školy, že oplatí sa učiť a urobiť aj niečo naviac.

V roku 2019 si pripomíname významné historické výročia

650. výročie udelenia mestských kráľovských výsad kráľom Ľudovítom Veľkým (1369)

360. výročie potvrdenia vlastníckych práv územia Oravíc mestu Tvrdošín (1659)

170. výročie príchodu J. M. Hurbana do Tvrdošína a zvolenie Karola Lippaya za slávneho tvrdošínskeho richtára (1849)

Pred 650 rokmi bol Tvrdošín povýšený na kráľovské mesto

Hlavná tricezima robila Tvrdošín v 14. storočí veľmi dôležitým sídlom. Tricezima ho stavala na úroveň veľkých miest ako bola Bratislava, Košice, Belehrad, Zagreb. Sídla tricezím boli sústavne povyšované na mestá.

V tomto roku naše mesto pripomenie 650. výročie získania výsad slobodného kráľovského mesta, ktoré mu udelil udelil vtedajší uhorský kráľ Ľudovít Veľký z rodu Anjouovcov, keď sa roku 1369 Ľudovít Veľký zdržiaval v Ľupči. Právo obsahovalo výsadu voliť si richtára, držať jarmoky, voliť farára, mať nemocnicu, nekonať poddanské práce, za istý ročitý poplatok. Tvrdošín bol založený na norimberskom práve, zatiaľ čo iné mestá na práve sliezskom. Tvrdošín sa mohol dostať do radu veľkých kráľovských miest, keby si bol vedel uhájiť svoje právo oproti zemanom. Ale ani Ľupča ani Tvrdošín to nedokázali, ale právo skladu na soľ, meď a olovo Tvrdošín dostal. Právo skladu sa len máloktorým mestám podarilo nadobudnúť. Tvrdošín bol slobodným kráľovským mestom vo svojich počiatkoch, ale politikou Ľudovíta Veľkého, ktorý favorizoval Košice, jeho význam značne poklesol. Keďže Ľudovít Veľký nemohol predvídať veľký príjem z toho mesta, tak ho daroval svojmu palatínovi Ladislavovi, opoľskému vojvodovi, ktorý mu výdatne pomohol v boji s Moravanmi v roku 1361. Tento zase celý chotár Vyšného Tvrdošína pridelil svojmu tajomníkovi Švankomírovi a jeho bratom a príbuzným. Vyznačením mesta Tvrdošína nastalo ďalšie trieštenie veľkej občiny Tvrdošín. Do mestského chotára bola zaradená časť ľavého brehu Oravy, až ku hraniciam. Pri ohybe Oravy bol chotár predĺžený v smere rieky, čiže okolo Kováľovej na Biednu. To, čo ostalo na pravom brehu a od tejto chotárnej časti na juhozápad, okrem zemianskych obcí Medvedzie a Zemianska Dedina, dostalo meno Nižná Ves. Tvrdošín sa volal Vyšný Tvrdošín. Nižná Ves ostala v poddanskom pomere voči hradu, ako ostatné obce oravské, okrem zemianskych a župného sídla Veličnej / Veľkej Vsi/. V blízkosti Tvrdošína, na území Nižnej Vsi, bol hradný majer, okolo ktorého vzniklo niekoľko domov, ktoré tvorili Lavrovu Ves, čiže Krásnu Hôrku. Táto obec nebola samostatná, mala spoločného richtára s Nižnou. Čo sa týka hlavného mýta tricezimy, zdá sa, že bolo prenesené zo zaniknutého hradu Ostražica, okolo roku 1300 do Vyšného Tvrdošína. Podľa všetkého názov Tvrdošín sa vzťahoval na Ostražicu a potom spolu s tricezimou prešiel na Vyšný Tvrdošín, ktorý ten názov prevzal.

Tento rok mesto Košice tiež oslavuje 650. výročie udelenia kráľovských výsad mesta, ale hrdí sa aj prvou zachovanou erbovou listinou – armálesom a erbom, jedným z najdôležitejších a zároveň najviditeľnejších symbolov každého mesta, ako svetovým unikátom. Ďalší armáles sa pre žiadne mesto z tohto obdobia nezachoval.

Socha Ľudovíta Veľkého zdobí priečelie mestského úradu spolu so svätým Floriánom, patrónom hasičov.

I keď sa tvrdošínsky erb z tohto obdobia nezachoval, predpokladá sa, že pochádza akiste z týchto čias, keď bol Tvrdošín povýšený na mesto. Podkladom erbu je trojvršie, ktoré prešlo do mnohých slovenských miest a do uhorského erbu a označuje vrchovatú karpatskú krajinu. Hornouhorský erb a početné slovenské mestá majú na trojvrší dvojitý kríž, dedičstvo Cyrilometodejskej doby. V Tvrdošínskom erbe na trojvršie postavili líšku, čo v heraldickej reči znamená, že v jeho chotári boli výborné poľovnícke revíry na kožušinovú zver. Cenné poznatky sú čerpané z výskumu Prof. Štefana Šmálika.

Pripomenuli sme si 100 rokov od tragickej smrti M. R. Štefánika

Dňa 4. mája sa členovia strany SNS a matičiari z okresu Tvrdošín a Námestovo zúčastnili veľkolepých osláv 100. výročia tragickej smrti najväčšieho Slováka M. R. Štefánika. Oslavy sa konali pri jeho pamätníku na Bradle, kde je pochovaný.

Jeho pamiatku si prišli uctiť naši vládni predstavitelia na čele s prezidentom Andrejom Kiskom, hostia zo zahraničia a tisíce ľudí.

Aj klasiku zvládli výborne

Študenti Spojenej školy 2.A 3. apríla odohrali v kine Javor klasickú 3-dejstvovú psychologickú divadelnú hru Matka, ktorú v roku 1943 napísal známy slovenský dramatik Július Barč – Ivan. Hra zachytáva silný príbeh materinskej lásky, ktorá sa zo všetkých síl snaží zmieriť svojich dvoch synov.

Divadelná hra nesie nadčasovú platnosť – dotýka sa toho, čo aj v dnešnej dobe dominuje: túžba po majetku, peniazoch, nenávisť, sebectvo, tvrdosť srdca ale aj sila materinskej lásky, odpustenie, statočná práca, skromný život a čistú lásku. Atmosféru medzivojnového dedinského života dotvárali dobové kostýmy a javiskové rekvizity. Matku stvárnila Zita Turčáková, Jana Jakub Nákačka, Paľa Marek Ratulovský, Katku Anna Loneková, susedu Lívia Sirotová pod réžiou Márie Zimanovej. Zvuk a osvetlenie scény zabezpečili Filip Kubica, Patrik Janík a Juraj Franek.

Tvrdošín v historických fotografiách

Zbierku historických fotografií mesta doplnili nové pohľady z roku 1904. Zdroj: Múzeum Martina Rusnáka (facebook).

Na dobovej pohľadnici je zobrazený mestský úrad a továreň na gombíky z roku 1904.

Naša škola pre naše deti

Gymnázium Tvrdošín si 29. marca v priestoroch Art galérie Schürger pripomenulo 25. výročie svojho založenia. Vzniklo ako prvé osemročné gymnázium na Orave, tvorcami myšlienky ponúknuť nadaným deťom takúto formu vzdelávania boli Ing. Ivan Šaško, primátor mesta Tvrdošín a univerzitná profesorka PhDr. Eva Kollárová, PhD.

Škola prešla dlhú cestu, postupne sa profilovala, pretvárala, prispôsobovala modernej dobe, požiadavkám trhu i postupne sa meniacim predstavám o jej absolventovi. Vychovala veľa úspešných mladých ľudí, kariéry mnohých z nich presahujú hranice kraja i Slovenska.

Gymnázium dlhodobo pociťuje veľkú podporu zo strany mesta, rodičov, priateľov školy. Postupne sa pretvára na istý typ komunitnej školy, ktorá bude školou prospešnou pre svojich študentov, mesto, komunitu... Už teraz úzko spolupracuje s Domovom sociálnych služieb, národnou kanceláriou medzinárodného projektu DofE, so združením oravských podnikateľov Oravská raketa. Spolupráca prináša veľmi reálne výsledky, v projekte DofE ako jediné gymnázium Oravy plníme dve zlaté úrovne. Aktuálne tím Gymnázia Youngsters so svojím projektom ZistiViac najviac splnil predstavy mladých úspešných podnikateľov a vyhral niekoľkodňový pobyt v Dubline. V medzinárodnej súťaži Prezentiáda sa našim študentom práve v tomto čase podarilo postúpiť do najvyššieho, medzinárodného kola. Naše skúsenosti, pozorovania aj spätná väzba od žiakov i rodičov poukazujú na to, že ideme správnou cestou. Testovania sú veľmi dôležité, ukazujú na vedomosti, poznatky, na čítanie s porozumením, ale my sa snažíme tvoriť študentom priestor pre ich príležitosti, pre ich rast, pre ich zodpovedné rozhodovanie. Našou odmenou je i konštatovanie z medzinárodných súťaží, že naši študenti nemali konkurenciu, že po prezentovaní našich detí už mohli rovno vypisovať diplomy. Naša malá škola vychováva veľkých ľudí. A áno, sme na ňu pyšní.

Otvorenie letnej sezóny v galérii podčiarkujú významné výročia

V tomto roku si pripomenuli 105. výročie narodenia národnej umelkyne Márie Medveckej a 100. výročie narodenia Ernesta Zmetáka, významnej osobnosti slovenského výtvarného života.

Diela týchto významných osobností nášho výtvarného umenia majú možnosť návštevníci Galérie M. Medveckej „vychutnať si" od 25. apríla, kedy sa uskutočnila vernisáž z cyklu Pohľady do zbierok Oravskej galérie OG). Od roku 2000 pripravuje OG vo výstavných podkrovných priestoroch galérie, výstavnej sieni „Ateliér" výstavy z vlastných zbierok alebo súkromného majetku autorov. Tento priestor je tento rok venovaný Ernestovi Zmetákovi, maliarovi, grafikovi a ilustrátorovi. *„Výstava je spomienkou, zároveň pripomienkou významného jubilea, zameranou na zmapovanie autorovej umeleckej tvorby, ktorá má v zbierkach Oravskej galérie početné zastúpenie – spolu 124 zbierkových predmetov,"* povedala PhDr. Eva Luptáková, riaditeľka OG. *„V zbierke sa nachádza mnoho skvelých príkladov Zmetákovho maliarskeho, grafického, ilustrátorského a kresliarskeho majstrovstva. Diela sú prezentované aj v stálej expozícii Slovenského výtvarného umenia 20. storočia v Župnom dome v Dolnom Kubíne. Ernesta Zmetáka spájalo s Oravou, dôležitým inšpiračným zdrojom aj dlhoročné priateľstvo s manželmi, maliarmi Ctiborom Belanom (riaditeľ OG v rokoch 1977 až 1984) a Máriou Medveckou."*

Galéria Márie Medveckej v Tvrdošíne je počas celej sezóny otvorená pre verejnosť bezplatne.

Písali sme v našich novinách

Pred 30 rokmi
Rozvoj nášho mesta je trvalý

Pri hodnotení uplynulého obdobia je potrebné brať do úvahy všetky činitele pôsobiace na celkový ekonomický a sociálny rozvoj mesta. Po ukončených prácach nasledujú nové, ktoré naše mesto posunú ďalej. Napríklad len v investičnej časti akcie „Z" sú tohto času rozostavané stavby: Dom smútku

s plánovaným ukončením v novembri, kanalizácia Hrádky s konečnými úpravami miestnych komunikácií, skládka pevného domového odpadu Jurčov laz. V rámci údržby v starej časti Medvedzia bol zrekonštruovaný vodovod, je treba upraviť aj cesty. V obytnom súbore Hríbiky sa dobudovala kanalizácia, vodovod a elektrina. V rámci prípravných prác sa začala realizovať výstavba oddychovej zóny Vladina, rekonštruuje sa futbalové ihrisko za ZŠ Tvrdošín. Zabezpečuje sa projektová dokumentácia športového areálu pri Panelárni, telovýchovno-ubytovacieho zariadenia pri SOU Lesníckom, rekonštrukcie Synagógy.

Pred 25 rokmi
Z rokovania mestského zastupiteľstva

S plnou vážnosťou sa pracuje a uvažuje o tom, že v Oraviciach budú kúpele. Zo združených finančných prostriedkov bola vyasfaltovaná časť cesty a parkoviska pri hlavnej chate. V súvislosti s cyklistickými pretekmi boli na prístupových cestách a v uliciach poopravované jamy a výtlky, obrubníky, parkoviská, trávniky a záhony atď. Z vnútra i z vonku bolo vymaľované MsKS na sídlisku Medvedzie i susedného domu služieb, kde bolo centrum cyklistických pretekov Okolo Slovenska.

Pred 20 rokmi
Oravice musia vždy patriť Tvrdošínu ako jeho mestská časť

Trvalý a nezmyselný zápas niektorých neprajníkov Oravíc, a najmä Tvrdošína, ku ktorým patrí aj duchom chudobná malá skupinka z nášho mesta, ktorí prostredníctvom starostu Vitanovej sa nemôžu vysporiadať s tým, že Oravice nielen historicky, ale aj podľa zákona tvoria súčasť Tvrdošína, je dôkazom toho, ako môže spoločenstvo ľudí doplatiť na pár jedincov, ktorí nevedia, resp. nechcú okrem seba nič vidieť, lepšie povedané nechcú počuť skutočnú pravdu...

Pred 15 rokmi
Plocha pod zimný štadión pripravená

Už dlhšiu dobu sa vedenie mesta zaoberalo myšlienkou postaviť v našom meste umelú ľadovú plochu. Neostalo len pri myšlienke, pretože je už pripravený nový asfaltový povrch. Športová plocha o rozmeroch 20 x40 m bude vybavená mraziacim systémom na vytvorenie umelej ľadovej plochy, ktorá bude v zimných mesiacoch slúžiť ako ľadová plocha.

Pred 10 rokmi
Z Nórskeho kráľovstva dostaneme už po tretí-krát finančnú podporu

Na Úrade vlády SR podpísal 23. júla primátor Ivan Šaško zmluvu o poskytnutí nenávratného finančného príspevku z Finančného mechanizmu a zo štátneho rozpočtu SR v celkovej výške 1 754 446 eur, čo predstavuje 100% z celkových výdavkov na realizáciu projektu. Predmetom tejto zmluvy je vybudovanie infraštruktúry vodného hospodárstva v Oraviciach. Projekt je zameraný na zníženie znečistenia povrchových a podzemných vôd v Oraviciach- vybuduje sa splašková kanalizácia a čistiareň odpadových vôd.

Pred 5 rokmi
Tvrdošín je hlavným mestom Slovenska v ženskom florbale

Takmer týždňové oslavy titulu majsteriek Slovenska vo florbale pokračovali 12. júna podvečer v MsKS prijatím úspešných

hráčiek a členov realizačného tímu primátorom mesta Ivanom Šaškom. Primátor a zároveň hostiteľ Ivan Šaško, ktorý vo svojom prejave poďakoval a ocenil vecne aj finančne všetkých tých, ktorí sa na tomto úspechu podieľali. Dá sa povedať, že Tvrdošín je pre tento rok hlavným mestom ženského florbalu. Veď okrem majsteriek Slovenska v ženskej extralige tu ešte máme ďalšie dva mládežnícke kolektívy, ktoré tento rok stoja na vrchole slovenského florbalu. Staršie žiačky z Tvrdošína sa stali na klubovej úrovni majsterkami Slovenska.

Na majstrovstvách Slovenska na úrovni klubov štartovali aj ich staršie kolegyne - dorastenky. Na finálovom turnaji v Tvrdošíne narazili na trpké sklamanie až vo finále, keď sa im nepodarilo zvíťaziť nad Smolníkom, no i napriek tomu patrí dievčatám poďakovanie, však sú vicemajsterky Slovenska v tejto kategórii.

Narodili sa

5. 2. Teo Majdiš
7. 2. Soňa Gavulová
7. 2. Mário Žatkuliak
8. 2. Michael Zubek
10. 2. Tomáš Zboroň
12. 2. Olívia Mališková
14. 2. Katarína Verníčková
20. 2. Dominika Jantošíková
22. 2. Jakub Zmrazek
8. 3. Nina Jantošíková
9. 3. Michal Macák
9. 3. Kristína Pisoňová
12. 3. Nela Vnenčáková
15. 3. Michal Medvecký
18. 3. Ema Žuffová
24. 3. Oliver Ondrašák
25. 3. Maxim Kordiak
8. 4. Amália Zajacová
17. 4. Eva Šuttyová
19. 4. Filip Zboroň
21. 4. Sára Jurigová
24. 4. Krištof Gabarík

Sobáše

23. 2. Nikola Orčíková – Miloš Glonek
27. 4. Lea Morgošová – Dalibor Karas
27. 4. Petronela Opátová – Jaroslav Jackulík
27. 4. MUDr. Nina Pirščáková – MUDr. Matúš Lajmon

Blahoželáme jubilantom

Vzácneho jubilea sa v týchto dňoch dožili naši spoluobčania:

Február
85 rokov
Mária Jantošíková — Tvrdošín, Pod Žiarcom
Zuzana Frankovičová — Tvrdošín
80 rokov
Anna Krúpová — Tvrdošín
Eva Šimáneková — Tvrdošín

Marec
80 rokov
Mária Ferenčíková — Medvedzie

Apríl
85 rokov
Božena Iskrová — Krásna Hôrka
Mária Obrinčáková — Tvrdošín
Antónia Štubendeková — Tvrdošín
80 rokov
Jaroslav Kozák — Tvrdošín
Leonard Mika — Tvrdošín
Margita Mičková — Medvedzie
Mária Jantošíková — Tvrdošín, A. Hlinku
Emília Čuchorová — Tvrdošín

Pri tejto príležitosti im blahoželáme a prajeme z celého srdca hlavne zdravie a úsmev na tvári v kruhu svojich najbližších.

Odišli z našich radov

Február
19. 2. Ľudovít Bella — 86-ročný
Marec
5. 3. Margita Šupáková — 91-ročná
11. 3. Ján Kahaník — 72-ročná
13. 3. Ing. Stanislav Hroš — 71-ročný
21. 3. MUDr. Mária Kristofčáková — 77-ročná
31. 3. Irena Škumátová — 86-ročná
Apríl
5. 4. Emília Stroková — 80-ročná
6. 4. Dušan Škumát — 61-ročný
21. 4. Daniela Zboroňová — 60-ročná
28. 4. Ivan Bátora — 53-ročný

Spomienka

Dňa 20. marca uplynulo 20 rokov od úmrtia nášho milovaného otca, dedka a pradedka **Bohumila Betuštiaka** z Krásnej Hôrky. Miloval krásnické hory, ctil Boha a prírodu.
Kto ste ho poznali a mali radi, venujte mu tichú spomienku spolu s nami.
Smútiaca rodina

Spomienka

Dňa 26. marca uplynulo 10 rokov ako sme na poslednej ceste odprevadili nášho drahého manžela, otca, starého otca **Dušana Luckého** z K. Hôrky.
Odišiel si navždy, ale zostal si v našich srdciach a spomienkach. Ostalo po tebe prázdno a smútok v srdci. S láskou a vďakou na Teba spomínajú manželka Ľudmila a deti s rodinami.

Spomienka

Odišiel si bez rozlúčky, čo nikto nečakal a v srdci nám veľkú bolesť zanechal. No čas plynie ako tichej rieky prúd a kto ťa mal rád nevie zabudnúť. Tak tichúčko snívaj ten svoj večný sen a ver, že mi nikdy nezabudneme na ten smutný deň.
Dňa 4. mája 2019 si pripomíname 30. rokov, čo nás navždy opustil náš drahý manžel, ocko a dedko **Miroslav Mydliar** z Tvrdošína. S úctou a láskou spomína manželka, deti, vnúčatá a ostatná rodina.

Podporujeme tvorivosť detí

V kine Javor sa 24. apríla uskutočnil už desiaty ročník súťaže Tvrdošín hľadá talent – finále.

Aj tento rok sa bolo na čo pozerať. Finalisti sa predviedli v rôznych tanečných štýloch, v hre na klavíri, na keyboarde, či na heligónke a tlieskalo sa aj speváčkam. Porota v zložení Daniela Jurincová, Zuzana Jančeková, Richard Zaťko, Vladimír Povala a Juraj Tomadlík mala veľmi ťažkú úlohu rozhodnúť o víťazoch. 1. miesto získala skupina Girls Gang (CVČ Tvrdošín pod vedením I. Gostíkovej), 2. miesto obsadila Terézia Šróbová (ZUŠ Tvrdošín pod vedením L. Mikulášovej), 3. miesto získala skupina Meadow (SZUŠ M.Rosinu pod vedením L. Vojtkovej).

Cenu diváka získala skupina Hero (CVČ Tvrdošín pod vedením I. Gostíkovej, R. Kováčovej). 1.Cenu poroty získali Minihopky (CVČ Tvrdošín pod vedením I. Gostíkovej) a 2.Cenu poroty skupina Harlem (SZUŠ M.Rosina pod vedením M. Orčíkovej).

Srdečne gratulujeme a ďakujeme vedeniu mesta a všetkým, ktorí pomáhali pri organizovaní tejto súťaže. Kolektív CVČ Tvrdošín.

Víťazi 10. ročníka Tvrdošín hľadá talent spolu s porotcami na spoločnej fotke.

Jarné upratovanie mesta

Mesto každoročne organizuje jarné upratovanie. I tento rok pristavilo na obvyklé miesta veľkoobjemové kontajnery (VOK). Od 5. do 6. apríla odviezli pracovníci technických služieb 40 plne naložených VOK. Okrem nich aj 10 nákladných áut konárov a drevín zo záhrad, ktoré boli na zbernom dvore zhodnotené štiepkovaním. V teréne bolo počas dvoch dní 15 zamestnancov, ktorí zabezpečili zozbieranie a odvoz 16 ton elektroodpadu a tonu škodlivých látok, akými sú farby, oleje, filtre, tonery a ďalšie.

Veríme, že sa čistota, poriadok v meste bude naďalej zlepšovať, k čomu prispeje aj dobre fungujúca separácia odpadov. Ďakujeme všetkým, ktorí sa jarného upratovania osobne zúčastnili, ale aj tým, ktorí akýmkoľvek spôsobom prispievate ku kvalite životného prostredia.

Obyvatelia BD č.40 i tento rok dokázali, že im nie je ľahostajné okolie, v ktorom žijú.

Tvrdošín prezentovaný v publikácii 103 pokladov

Združenie Euroregión Tatry vydalo publikáciu, v ktorej vyzdvihuje historicko-kultúrne regióny, mestá a obce na jeho území. Čitatelia si majú možnosť prečítať o histórii a zaujímavostiach miest, kultúrno-historických pamiatkach, ale aj o prírodnom dedičstve a športových aktivitách. Vydanie publikácie finančne podporil Úrad vlády SR z programu Podpora regionálneho rozvoja.

Spomienka

Dňa 5. mája 2015 uplynulo 5 rokov, čo nás navždy opustila milovaná manželka, mama, stará mama **Anna Mahútová**.
S úctou a láskou spomínajú manžel, synovia a najbližšia rodina.

Spomienka

Čas neúprosne beží a nevráti čo vzal, len láska a spomienky v našich srdciach zostanú navždy.
Dňa 5. mája uplynulo 15 rokov ako nás opustil náš milovaný manžel, otec a starký **Ján Planieta**.
Kto ste ho poznali, venujte mu tichú spomienku.

CENNÍK PLAVÁRNE

	Návštevníci mimo mesta Tvrdošín				Občania mesta Tvrdošín			
	3-14 r. /ten 150 cm	15-18 r. /študent	ZŤP seniori nad 62 r.	Dospelí	3-14 r. /ten 150 cm	15-18 r. /študent	ZŤP seniori nad 62 r.	Dospelí
1,5 H PLAVECKÝ BAZÉN	1,50 €	2 €	2 €	2,50 €	1,00 €	1,50 €	1,50 €	2,00 €
3 H PLAVECKÝ BAZÉN	2 €	3 €	3 €	3,50 €	1,50 €	2,50 €	2,50 €	3,00 €
RANNÉ PLÁVANIE 6:00 - 8:00 H	2,50 €	3 €	3 €	3,50 €	2 €	2,50 €	2,50 €	3 €
VEČERNÉ PLÁVANIE 19:00 - 21:00 H	3 €	4 €	4 €	4,50 €	2,50 €	3,50 €	3,50 €	4 €
PERMANENTKY 1,5 H 10 VSTUPOV	13,50 €	18 €	18 €	22,5 €	9 €	13,50 €	13,50 €	18 €
PERMANENTKY 1,5 H 20 VSTUPOV	24 €	32 €	32 €	40 €	16 €	24 €	24 €	32 €
WELLNESS 1,5 H	5 €	5 €	6 €		4 €	4 €	5 €	
WELLNESS PERMANENTKY 10 VSTUPOV	45 €	45 €	54 €		36 €	36 €	45 €	
WELLNESS PERMANENTKY 20 VSTUPOV	80 €	80 €	96 €		64 €	64 €	80 €	

ZAPOŽIČANIE: UTERÁK - 0,50 € | PLACHTA - 0,50 € | ŽUPAN - 1 €

REZERVÁCIA
REZERVÁCIA PLAVECKEJ DRÁHY 1,5 H. max. 15 osôb — 30 €
REZERVÁCIA BAZÉNA na 1,5 H. max. 70 osôb — 200 €

Plaváreň TVRDOŠÍN

Tešíme sa na Vás!

- Po prekročení časového limitu vstupu sa účtuje poplatok /bazén 0,50 €, /wellness 1€/ za každú začatú polhodinu.
- Deti, študenti a občania mesta Tvrdošín sa preukazujú platným preukazom občana mesta, TZP, ISIC, ITIC, prípadne iným dokladom.
- Seniori nad 62 r., ktorí majú trvalý pobyt v Tvrdošíne a chcú si uplatniť zľavu alebo permanentný vstup, sú povinní preukázať sa dokladom s vlastnou fotografiou.
- Deti do 3 rokov / 100 cm majú vstup ZADARMO.
- Poplatok za stratený čip je 10 €.
- Permanentky neplatia na ranné a večerné plávanie.
- Platnosť permanentky je 6 mesiacov od zakúpenia.

Otváracie hodiny sú na web stránke mesta- www.tvrdosin.sk

Na majstrovstvách Slovenska zlaté

V Leviciach sa 10. mája uskutočnila celoslovenská súťaž vo výrazových tancoch Grand finále Showtime 2019 s postupom na majstrovstvá Európy.

Táto súťaž je najväčšia a najpopulárnejšia na Slovensku, do ktorej sa zapojilo viac ako 3542 tanečníkov, 602 choreografií a 176 skupín v rámci Slovenska. Dievčatá z Tvrdošína, ktoré tancujú v Centre voľného času, to mali tento rok veľmi ťažké. Pod vedením Ivety Gostíkovej reprezentovali nielen naše mesto, ale aj svoju školu. Skupina Minihop-ky obsadila vo svojej kategórii Street dance mix 1. miesto, skupina Girls Gang prekvapila a tiež získala zlato v kategórií výrazové tance, čím sa obe skupiny stali majsterkami Slovenska. Naša nová najmladšia skupina Hero získala 4. miesto v kategórii pop. Srdečne gratulujeme a držíme palce na Majstrovstvách Európy v Maďarsku.

V súťaži Tanečný Kubín sa Minihop-ky 11. mája umiestnili na krásnom 2. mieste. Duo Alica Divinská a Sabrina Belicová v kategórií hip-hop získali 3. miesto. Ďakujeme aj súťažiacej skupine Girls Gang a Sólu Megy Fábryovej v kategórií hip-hop za účasť.

Ďakujeme p. primátorovi Ing. I. Šaškovi ale aj rodičom za podporu a za možnosť zúčastniť sa týchto súťaží.

Kolektív CVČ Tvrdošín

DEŇ DETÍ, DEŇ POLICAJNÉHO ZBORU, HASIČSKÉHO A ZÁCHRANNÉHO ZBORU, DEŇ OSVETY

Program podujatia: vo štvrtok **30. mája 2019 o 9⁰⁰**

OR PZ - ukážky technických prostriedkov a zbraní používaných pri výkone služby v Policajnom zbore, ukážky služobnej kynológie, zadržanie páchateľa
HaZZ - ukážka vyslobodenia zranenej osoby z havarovaného vozidla, hasenie požiaru auta pomocou vody a peny, ukážka novej hasičskej techniky používanej v HaZZ ukážka hasičského športu
SČK - ukážky poskytovania prvej pomoci
HNsP a ZS Trstená - ukážky poskytovania prvej pomoci a techniky
HZS Západné Tatry - Sever - ukážka záchrany osôb v extrémnych podmienkach hôr
OKS - vzdelávací kvíz, súťaže
GYMNÁZIUM TS - kin-ball - ukážky novej kolektívnej hry, kde sa všetci zabavíte
CVČ - maľujeme detský svet, kultúrny program

POZVANIE

Pozývame malých aj veľkých bežcov, ktorí majú chuť si zabehať a niečo vyhrať, na 17. ročník medzinárodného bežeckého preteku pod názvom TVRDOŠÍNSKA DVANÁSTKA, ktorý sa uskutoční v nedeľu 2. júna na Trojičnom námestí. Je pripravených až 12 bežeckých kategórií od tých najmenších až po tých najstarších. Srdečne pozývame!

Šachisti postúpili do 3 ligy

Veta: „Nádej zomiera posledná“ šachistom MŠK Tvrdošín A priniesla postup do 3. ligy až v poslednom kole.

Pred posledným kolom bola na prvom mieste MŠK Trstená s dvojbodovým náskokom pre MŠK Tvrdošín. V podstate pred posledným kolom bola postupujúca Trstená. Mala všetko vo svojich rukách. Veď v poslednom kole cestovala do ŠKM L. Hrádok, ktorý bol na predposlednom jedenástom mieste. Bola favoritom, čo však nepotvrdila a tento zápas smoliarsky prehrala 4,5:3,5. MŠK Tvrdošín cestoval do KTK L. Mikuláš, úlohu favorita splnil a vyhral 5,5:2,5. Keď že za víťazstvo sú 3 body, tak Tvrdošín vyhral 4. ligu s bodovým náskokom pred Trstenou. Pritom Trstenej na postup stačila remíza. Mala lepšie skóre a aj vzájomný zápas vyhrala. Tvrdošín za celú sezónu prehral iba jeden zápas Trstenou a jeden remizoval s L. Ondrašovou.

Cieľ, ktorý si vytýčili sa im aj podaril splniť

V tejto sezóne florbalistky FBK Tvrdošín urobili veľký pokrok. Hoc im počas nej skončilo niekoľko dobrých a mladých hráčok hlavne pre zranenia, no tiež sa nám do hry vrátili skúsené hráčky. V play off sa káder stabilizoval a bolo to naozaj cítiť.

V štvrťfinále sa im podarilo vyradiť kvalitnú Nemšovú s výbornými výsledkami. Zaváhali len v jedinom zápase. Vyzdvihnúť treba prvý duel, v ktorom zvíťazili jednoznačne 9:1 a posledný zápas s futbalovým výsledkom 1:0 *„Boli sme dobre pripravení na Nemšovú a dievčatá zápasy zvládli po taktickej stránke na výbornú. Chceli sme vyhrať a hrali sme do posledných síl a našou odmenou bol postup medzi štyri najlepšie celky,“ povedal tréner Milan Burdeľ. V semifinále ich čakal úradujúci majster ŠK 98 Pruské.*

Michaela Ješšová bola ako kapitánka a hráčka oporou FBK Tvrdošín počas celej sezóny.

V tých dueloch ťahali za kratší koniec, hoc mali na to, aby tento celok viac potrápili a možno aj zdolali. Hlavne v poslednom dueli viedli 2:0, no konečný výsledok ovplyvnili nezmyselné vylúčenia, na ktoré doplatili prehrou. Celá súťaž im ukázala nedostatky v koncovke našich hráčok. Vedeli si vytvoriť neskutočné množstvo šancí, ktoré však nedokázali premeniť. To ich stálo horšie postavenie v tabuľke po základnej časti a niektoré semifinálové zápasy, ktoré mohli byť oveľa dramatickejšie a výsledkovom priaznivejšie.

„Dievčatá si za svoju bojovnosť a ochotu zaslúžia poďakovanie a úctu. Taktiež poďakovanie patrí našim skvelým fanúšikom, ktorí nás sprevádzali celú sezónu a bez ktorých by to nebolo ono. Poďakovať treba Mestu Tvrdošín za obrovskú podporu celého klubu. Našim sponzorom, ktorí nám dôverovali a prispeli svojimi financiami,“ dodal tréner Milan Burdeľ.

Bežci z MK Tvrdošín absolvovali ďalšie dva maratóny

Dňa 7. apríla sa v Bratislave konal 14. ČSOB maratónu, na ktorom sa zúčastnili aj bežci z MK Tvrdošín. Na tomto maratóne sa z Tvrdošínčanov zúčastnil Viktor Fonfer, Jozef Jankoľa, Jozef Jagelka na maratónskej trati a polmaratónsku trať absolvovali Vladimír Pánik a Matúš Kovalčík. Za celkom príjemného počasia štartovalo dokopy cca 3000 bežcov. Na maratónskej trati zabehol najlepšie z MK Tvrdošín Viktor Fonfer s časom 3:30, za ním nasledoval Jano Jankoľa 3:37 a Jozef Jagelka 4:42.

Na polmaratónskej trati sa darilo najlepšie z MK Tvrdošín Matúš Kovalčík s časom 1:17 a Vlado Pánik zabehol za 1:35.

Na konci apríla, presne 28. apríla sa v Krakove konal 18. ročník Cracovia maratón. Na tomto podujatí za účasti 6000 bežcov štartovalo až 8 bežcov z Tvrdošína. Celá trať bola mokrá, keďže počasie neprialo, lebo husto pršalo a fúkalo. Bežalo sa mestom popri rieke Wisla. Štart a cieľ bol v historickom centre Krakova. Najlepšie maratón z bežcov z MK Tvrdošín zvládol Roman Petrikovič, ktorý si utvoril osobný rekord s časom 3:26. Za ním sa umiestnil Viktor Fonfer 3:35, nasledoval Ján Jankoľa 3:42, Juraj Kuka 3:55, Juraj Vajduliak 4:34, Jozef Jagelka 4:38, Ján Balún 4:57 a Peter Balún 5:07.

Putovný pohár v biliarde pozná svojho majiteľa

Koncom apríla sa v pohostinstve Pivnica konal tradičný biliardový turnaj o Putovný pohár. V kvalitne obsadenom turnaji sa najlepšie darilo Jozefovi Nemčekovi, ktorý skončil zaslúžene na prvom mieste. Na druhom mieste sa umiestnil Pavol Matejek a stupne víťazov doplnil na treťom mieste František Stankovič. Nepopulárne štvrté miesto sa ušlo Dušanovi Bidžovskému. Nechýbal tradičný guľáš, ako aj dobrá atmosféra, ktorá sa niesla celým turnajom.

20. ročník Tvrdošínskeho mix volejbalu

Tohtoročný Tvrdošínsky mix volejbal sa konal 13. apríla 2019, tradične v sobotu pred Veľkou nocou.

Družstvá zo Slovenska, Poľska a Francúzska bojovali o víťazstvo v jubilejnom XX. ročníku turnaja. Spokojnosť 50 účastníkov zabezpečovali členovia klubu a pomocníčky z mládežníckeho družstva . Kvôli stavebným prácam na športovej hale sa zápasy hrali na ihrisku spojenej školy a počet družstiev bol obmedzený. V turnaji odohrali všetky tímy vzájomné zápasy a víťazom sa stalo družstvo s najlepším skóre. O víťazstve sa nakoniec rozhodovalo medzi družstvom Tvrdošína a družstvom ZNP Zywiec. Lepšie volejbalové majstrovstvo predviedli hráči Tvrdošína a po veľmi dobrom výkone si odniesli víťaznú trofej. Celkovo sa odohralo 10 zápasov, 20 setov. Tvrdošínsky mix volejbal bol tretím a zároveň predposledným medzinárodným turnajom štyroch miest. Po Wittelsheime (FR), Zlotoryji (PL) a Tvrdošíne sa putovný pohár presúva do poľského Zywca, kde sa celá séria v sobotu 15. júna 2019 uzavrie.

Družstvo Tvrdošína vo finále zdolalo Zywiec a zaslúžene sa tešili z 1. miesta.

Jaroslav doniesol z olympiády zlatú a striebornú medailu

Olympiáda je snom každého športovca. Je to taký vrchol, kde raz za štyri roky môžu športovci ukázať svoje schopnosti a tí najlepší sa môžu tešiť z medailí. Inak tomu nie je ani u športovcov s mentálnym postihnutím. Tenista Jaroslav Kulina z Centra sociálnych služieb Orava sa takéhoto podujatia zúčastnil už piatykrát.

Zaujímavosťou je, že z každej svetovej letnej špeciálnej olympiády sa vrátil s medailou. Nebolo tomu inak ani na špeciálnej olympiáde v Spojených arabských emirátoch (SAE). Na olympiádu s Jaroslavom cestovala aj jeho trénerka Tatiana Jelenčíková, ktorá ho vedie už od roku 1994. Prvú spoločnú olympiádu absolvovali v roku 2003 v írskom Dubline.

Letnej špeciálnej olympiády v SAE sa zúčastnilo 7500 športovcov a 3000 trénerov. Jaroslav ako tradične štartoval vo štvorhre a dvojhre. ,,Parťáka“ vo štvorhre mu tradične robil dlhoročný spoluhráč Milan Pumpa, s ktorým získal prvú olympijskú medailu v írskom Dubline, kde skončili strieborní. Slovenská dvojica už tradične nesklamala. Vo štvorhre získali skvelú striebornú medailu, hoci siahali aj na zlatú.

Čo sa Jaroslavovi nepodarilo vo štvorhre, si vynahradil v dvojhre. Vo finále si 54-ročný tenista poradil s hráčom Iraku a zaslúžene sa spolu so svojou trénerkou Tatianou Jelenčíkovou tešil z olympijského zlata. V zbierke úspešného tenistu sa tak ligoce deväť cenných kovov z letných svetových špeciálnych olympiád. Dve sa mu podarilo získať na Európskych hrách. O štyri roky v Berlíne sa konajú ďalšie letné špeciálne olympijské hry, kde by Jaroslav rád rozšíril svoju zbierku medailí.

Futbalisti Tvrdošína bojujú o prvé miesto

Futbalová jar na seba dala čakať celú zimnú prestávku. Ešteže boli tie halové turnaje. Aspoň sa nám všetkým to čakanie na prvý jarný výkop trošku skrátilo.

Ale poďme pekne poporiadku. A mužstvo Tvrdošína odštartovalo jar víťazstvom doma nad Turčianskou Štiavničkou. Vyhrali presvedčivo doma 5:0. V ďalšom kole smolne prehrali na ihrisku Chlebníc 2:1. Chuť si napravili doma s Bešeňovou, keď vyhrali 2:0 a potom na ihrisku Trstenej, ktorú porazili 0:4. Ťažký zápas ich čakal doma s Oravskou Jasenicou, ktorý však aj napriek slabšiemu úvodu dotiahli do víťazného konca za stavu 3:1. Dobrú fazónu potvrdili v Liptovských Sliačoch, keď vyhrali 0:3. S Palúdzkou to bol náročný zápas. Však s mužstvami, ktoré nemajú čo stratiť sa hrá najťažšie. Domáci to však zvládli a vyhrali 2:0. Zápas jari hral Tvrdošín v Sučanoch. Tvrdošín siahal na vížazstvo no v posledných minútach zápasu domáci vyrovnali na konečných 2:2. Doma sa Tvrdošín s MFK Tepličan nemaznal a nasúkal im rovno 7 gólov. Výsledok 7:1 hovorí za všetko. Takou zaujímavosťou je, že od jari za ŠK Tvrdošín nastupujú dvaja legionári z ďalekého Japonska. Určite do mužstva priniesli oživenie. Okrem nich ešte prišiel Marek Mušák z Bobrova.

Nová posila Jun Yamamoto predvádza výborné výkony.

Dorastenci vstúpili do jarnej časti remízou v Rosine 0:0. Chuť si napravili doma s Belou, keď vyhrali 3:1 a na ihrisku Dlhej nad Oravou, kde vyhrali 1:6. Dobrú formu potvrdili domácim víťazstvom s Nededzou 7:3. Na zápas jari cestovali ku prvému mužstvu do Ludrovej. Ambíciu poraziť lídra a prehovoriť ešte do boja o prvé miesto sa nepodarila. Prehrali jednoznačne 4:0, aj keď zahodili neskutočné množstvo šancí. Na víťaznú vlnu sa vrátili doma s Bytčou, ktorú porazili 6:1. Dobrú formu potvrdili aj v zápase vo Vrútkach, kde vyhrali rozdielom triedy 0:3. Dorastenci potvrdili dobrú formu, keď vyhrali v Krásne nad Kysucou 0:6. Dorastenci mali čo Oravskej Jasenici oplácať. Tam prehrali 0:5, ale doma ich deklasovali 7:0.

Starší žiaci podobne ako dorast začali jar remízou 0:0 s Ľubochňou. Potom na horúcej pôde v Kline prehrali 5:0, čo bola taká menšia facka pre niektorých hráčov, ale povedzme si, potrebovali ju. Doma sa im už konečne podarilo vyhrať s Rabčou 4:0 a v Chlebniciach vyhrali jednoznačne 1:6. Zápas jari hral Tvrdošín s Trstenou. V dramatickom zápase sa rozhodlo až v nadstavenom čase, keď odpískanú penaltu v prospech Tvrdošína premenil Jašušák a Tvrdošín vyhral 3:2. Dobrú formu potvrdili starší žiaci aj v Zuberci, kde vyhrali 3:1.

Mladší žiaci v prvom jarnom kole vybehli na prvú Ľubochňu zhurta, keď v 45. minúte zápasu viedli 3:0. Potom však začali robiť chyby a remizovali 3:3. Smolný zápas, z ktorého si však hráči zobrali ponaučenie, ktoré pretavili do víťazstva v nasledujúcom kole v Kline 2:3. Doma si jednoznačne poradili s Rabčou 8:0, keď sa hetrikmi zaskveli Lajmon a Bakoš. Následne vyhrali 0:10 v Chlebniciach. Mladší žiaci podobne ako starší chceli poraziť súpera z Trstenej. Po polčase síce prehrávali 0:1, ale po polčase sa zomkli, zabojovali a zaslúžene vyhrali 2:1. Mladší žiaci napodobnili svojich starších kolegov, keď tiež v Zuberci vyhrali 1:4.

Prípravka na turnaji v Oravskom Podzámku nezávahala a oba svoje súboje vyhrala. S Oravským Podzámkom 6:3 a s Hruštínom 2:0. Na turnaji doma v Tvrdošíne porazili Hruštín 10:0 a Oravský Podzámok 4:2. S predstihom si zabezpečili účasť na turnaji o majstra Oravy.

Dvaja brankárski veteráni, ktorí ešte stále chytajú V. ligu sa spoločne odfotili. zľava J. Hablák z Bešeňovej, vedľa neho P. Machunka z Tvrdošína.

Dorastenci o majstra SR

Dlhodobé súťaže družstiev stolných tenistov už skončili. A-družstvo mužov v 1. Lige obsadilo pekne 6. miesto, B - družstvo v 2. Lige skončilo na 5. miesto a C-družstvo mužov v 4. Lige obsadilo 3. miesto.

Avšak ešte tri družstvá musia hrať. Družstvo starších žiačok získalo titul majstra kraja a bude hrať o majstra SR medzi 8 najlepšími družstvami. Za družstvo hrajú Sára Ferenčíková, Karin Drbiaková a Sabína Ferenčíková.

Družstvo dorastencov vyhralo základnú časť extraligy a pre záverečný súboj štyroch najlepších družstiev o majstra SR, kde sa stretnú každé s každým, si prinášajú 3 bonusové body. Valaliky (2 body), Topoľčany (1 bod) a Ružomberok (0 bodov). Tvrdošín reprezentujú Dalibor Diko, Martin Kysel a Martin Ďanovský.

Najmenej sa darilo D družstvu mužov, ktoré obsadilo v 5. Lige 11. miesto a bude hrať ešte baráž o udržanie sa v tejto súťaži.

V súťažiach jednotlivcov si postup na M-SR medzi 32 najlepších hráčov vybojovali v kategórii dorastencov Martin Kysel a Dalibor Diko a v kategórii starších žiačok medzi 24 najlepších dievčat v SR Sára Ferenčíková a Karin Drbiaková.

Tvrdošín – Noviny občanov okresného mesta Tvrdošín. Periodicita: občasník. **Vydáva**: Odd. školstva a kultúry Mesta Tvrdošín, Trojičné námestie 185/2, 027 44 Tvrdošín. **IČO:** 00314901. **Dátum vydania**: 24. 05. 2019 **Číslo**: 2/2019. **Ročník**: XXXV. **Registračné číslo MK SR:** EV 5169/15, **ISSN:** 13399268. **Adresa redakcie:** MsKS, Michalské námestie 193, 027 44 Tvrdošín. **Tel.** 043/5322167, **fax:** 043/5322163. **Zodp. redaktor:** Mgr. Anna Čelková, tel.: 043/5309016, e-mail: anna.celkova@tvrdosin.sk, tel.: 043/5322167, **Sadzba a grafická úprava:** Mgr. Jakub Betuštiak, jakub.betustiak@tvrdosin.sk. **Tlač:** Tlačiareň Kubík s.r.o. Kliňanská cesta 567, 029 01 Námestovo. **Náklad:** 2950 ks. Nepredajné. Redakcia si vyhradzuje právo na úpravu textov vrátane krátenia.